MAIS CONJUNTOS HABITACIONAIS PARA RONDÔNIA

INPS TERÁ EM 1983 SUPERINTENDÊNCIA REGIONAL NO ESTADO

Brasília (EBN) — O Ministro da Previdência e Assistência Social, Hélio Beltrão, recebeu o Governador do Estado de Rondônia, Jorge Teixeira de Oliveira, e foi convidado para visitar o Estado em maio do próximo ano.

Segundo o Governador, durante o encontro foi solicitado ao ministro Beltrão, a instalação em 1983 de superintendências regionais como o INPS, IAPAS e Dataprev, no Estado. Explicou que atualmente os segurados da Previdência Social, recebem seus benefícios e até mesmo pedidos de aposentadorias, através de órgão do INPS no Acre, o que dificulta demasiadamente para o beneficiário, tendo que se submeter a viagem, além dos gastos financeiros.

O Governador Jorge Teixeira, disse que o Ministro prometeu estudar o assunto e solicitou um levantamento sobre as necessidades principais para a instalação, como, por exemplo, a escolha de um terreno para a construção de um prédio onde funcionarão os órgãos superintendentes.

Ao afirmar que Rondônia ainda está com grande dificuldades em atender ao público, disse que já conseguiu, depois da transformação em Estado, instalar em Porto Velho, superintendência do Banco do Brasil e a Justiça Federal.

Teixeira, ao lado do ministro Hélio Beltrão, e José Bonifácio (A-

OS 17 VEREADORES

Somente aos 30 minutos da madrugada de hoje que o TRE liberou a relação nominal dos 17 vereadores de Porto Velho: PDS - Ezidrônio Silva, 1.709 votos; José Gonçalo, 1.543; Lucinda Quintana, 1.323; Darlene de Araújo, 1.066; José Álvaro, 1.044; João Batista, 827; José Afonso, 803; Aecio dos Anjos, 756; João Paulo, 770e Waldemar Marinho, 614. PMDB - Raquel Sândian, 1.352 votos; Odúfen Ferreira, 1.274; Elizabeth Badoca, 1.166; José Walter Galvão, 812; Vivaldo Gerais, 789 Daniel Soares, 695; Pedro Struthos, 571

OPOSIÇÃO JÁ SE ESTRUTURA EM RO

O deputado estadual e vice-presidente estadual do PMDB, Ary Lobo, afirma [illegible]

Alto Madeira

Fundador dos Diários Associados: ASSIS CHATEAUBRIAND

ANO LXV — Porto Velho — sábado, 27 de novembro de 1982 — Nº 11.175

Raquel fez primeiro elogio da homenagem da PM, após Solenidade

MEDALHAS NO DIA DA PM

O presidente do Tribunal de Justiça, desembargador Raimundo Darcílio Zacharias, elogiou ontem a criação da Polícia Militar, logo depois de receber do comando da PM uma medalha que lhe oferece o mérito maior do Poder Judiciário.

Página 3 e 4 de 1ª

DI GREGÓRIO TRANSPORTE

Visando implantar nessa filial nesta cidade, procuramos profissionais nas áreas Administrativa, Operacional e Comercial.

Av. Almirante Barroso, 1733 — Fone: 221-9387.

BANDEIRANTES: AGÊNCIA FOI INAUGURADA ONTEM

— Se nós cometemos um pecado, este foi o de supostamente pedirmos a abertura de uma agência do Bandeirantes em Porto Velho, disse ontem o diretor geral daquele banco, Mozart Araújo Simões. Segundo Simões, para que esta agência fosse implantada, o estabelecimento realizou um levantamento geográfico, político e econômico de Porto Velho e dos demais municípios. O governador Jorge Teixeira foi representado por seu secretário de Fazenda, Zozimar Procópio de Oliveira, que ressaltou a importância da implantação do estabelecimento.

Página 4.

Mozart de Araújo Simões, diretor geral do estabelecimento, ontem durante a inauguração da agência do banco em Porto Velho

DEPOIS DO BANHO DE DEMOCRACIA DO DIA 15

VAMOS LIMPAR A CIDADE

CAMPANHA PRO-NATAL

ANO NOVO

COLABORE

A PREFEITURA AGRADECE

PAGUE SUA CONTA NA LUZ DA CERON

CERON

NA RUA

EMPREGOS

A Secretaria do Trabalho e Promoção Social oferece vagas em empresas privadas para os seguintes profissionais, com experiência comprovada: produtor de vendas, despachantes, cronometrista, auxiliar de escritório, datilógrafo, industrial, ajudante, mecanógrafo, costureira, balconista, auxiliar de escritório, motorista C-2 (D), faxineira, montador de móveis, auxiliar de contabilidade, auxiliar de entrega, auxiliar de depósito.

Os interessados deverão comparecer munidos de documentos na Secretaria, na Esplanada das Secretarias, no final da Presidente Dutra.

SALES

Apesar da principal via de escoamento do Estado, a BR-364 ter sofrido só com o PDS com os candidatos Francisco Sales, Paulo Brandão e Assis Canuto que se encontram há vários anos no interior do Estado, Francisco Sales foi o mais votado na BR saindo de seu município — Ariquemes com 5.350 votos o que lhe assegurou uma cadeira na Câmara, em Brasília.

Pretendendo lutar pela agricultura, Sales é o deputado federal mais jovem do Estado, recordo que dificilmente será superado em Rondônia, é o mais velho de uma família de seis irmãos, está há 11 anos contribuindo para o desenvolvimento de Rondônia, tendo exercido os cargos de técnico do Incra em Ouro Preto, passando depois a administrador daquela cidade e, mais tarde, prefeito de Ariquemes.

RECURSOS

O Governador Jorge Teixeira e o superintendente da Sudeco, Raul Pompeu de Pina assinaram dia 25, em Brasília, três convênios assegurando ao Estado recursos no valor de 80 milhões de cruzeiros. Estes recursos garantem a realização de mais três obras de infra-estrutura e de melhoria urbana e social para a elaboração do projeto básico de construção da usina hidrelétrica do rio Anta, no município de Vilhena, ao sul do Estado, a Sudeco está repassando, numa primeira etapa, 60 milhões de cruzeiros. A construção desta hidrelétrica beneficiará as localidades situadas no eixo do Guaporé e ao BR-364 (municípios de Vilhena, Colorado D'Oeste, Pimenta Bueno, Espigão D'Oeste e Cacoal), áreas não integradas ao sistema da hidrelétrica de Samuel. Os outros dois convênios visam a compra de equipamentos para os hospitais de Jaru e Colorado D'Oeste além da construção de casas rurais no município de Cacoal e envolvem recursos no valor de 20 milhões.

SUDECO

A Empresa Brasileira de Correios e Telégrafos, EBCT, lançará no próximo dia seis de dezembro o selo "Sudeco — Ano 15", comemorativo da passagem dos 15 anos da Sudeco, que ocorrerá em dezembro. A solenidade ocorrerá com a presença do ministro do Interior, Mário Andreazza, do superintendente da Sudeco, Raul Pompeu de Pina, e do presidente da EBCT, Edvaldo Rocha, e será realizada às 17 horas no auditório da Sudeco, SAS Q.1 BL. A 1º andar.

FORMATURA

Os formandos do 3º ano do colégio "Barão do Solimões", promoverá para este sábado às 20:30 o sensacional filme: SGT. PAPER E SUA BANDA. Com os BEE GEES e PETER FRAMPTOM.

Os ingressos poderão ser adquiridos com os alunos da escola Barão do Solimões ou na portaria do Lacerda Cinerama, ao preço de 400 cruzeiros.

OPINIÃO EM 30 LINHAS

Vale a pena ler ou não um capítulo de parlamentar" à julgar pelo que noticiou ontem o jornal 'O Estado de São Paulo' — matéria que reproduzimos em nossa página 3, vale sim. E é só observar quanto vai ganhar e o que vai ganhar, por exemplo, um federal ou senador (fora algum benefício paralelo): nada menos que 1,5 milhão de cruzeiros por mês, ou seja, exatamente 60 vezes o salário mínimo regional.

Isso sem falar na ajuda de custo anual, uma para transporte, outra para mordomia telefônica, o apartamento ou quarto de hotel, motorista, secretários, etc., etc., etc., e mais quatro passagens aéreas mensais.

É uma lista imensa com que se beneficiarão os "representantes do povo" para exercerem o mandato que lhes foi outorgado pelo voto secreto popular no dia 15 passado.

Agora cabe ao eleitor agir em defesa daquilo que deu tanta coisa para este grupo de cidadãos privilegiados: cobrar deles o que prometeram na campanha, fazer com que realmente haja ação de parte de quem durante o período pré-eleitoral tanto prometeu e que agora não podem faltar.

Dos federais e senadores a população deve manter um acompanhamento maior: atenção pras seus votos nas comissões, seus votos durante a apreciação dos grandes projetos, para que depois não se apresentem ao eleitorado como responsáveis por alguma aprovação de projeto, quando não estiverem nem na sala de sessões — ou então, como fez o deputado Jerônimo Santana, que na hora de votar na aprovação do projeto que elevou Rondônia a Estado disse um sonoro Não. E depois quis se justificar e agora está lançado candidato ao Governo do mesmo Estado que ele não ajudou a criar, além de ter tentado atrapalhar outro projeto importante, o da criação da Universidade de Rondônia.

Então, que a população se acostume a cobrar dos seus deputados, senadores, vereadores, prefeitos, de todos aqueles que foram eleitos a 15 de novembro e que não podem dar respostas evasivas, mas trazer resultados.

Até amanhã.

PROJETOS SOBRE POLÍCIA SERÃO PUBLICADOS

Brasília — O Ministério da Justiça, Ibrahim Abi-Ackel, disse que o seu próximo ato deverá ser a remessa ao Congresso do projeto civil e o de lei complementar à constituição que cria a Lei Orgânica das Polícias Militares, sendo publicadas ainda as normas relativas aos direitos políticos e de greve dos servidores.

Os anteprojetos, elaborados por um grupo de trabalho integrado por representantes dos Ministérios da Justiça e do Exército, segundo o Ministro, "não deixam de ser polêmicos", pois — explicou — "modificam uma estrutura que está para fazer 50 anos e é natural que haja críticas".

Rio e Adjacências

Josias de Macêdo

A apuração dos votos dispensados nas urnas no dia 15 último, chegou ao final dando como resultado a vitória do PDS sobre o seu principal adversário, o PMDB. O partido governista elegeu uma bancada constituída por deputados e vereadores de formação heterogênea, o que irá constituir sérios problemas para o governo da vitória, coronel Jorge Teixeira de Oliveira. Aliás, isto já está sendo observado pela reação de alguns deputados do partido governista, ao se rebelarem contra a indicação do deputado Jacob Atallah para a presidência do Legislativo estadual. A indicação do ex-secretário de Educação teria sido feita pelo governador Jorge Teixeira. A primeira reação partiu dos deputados — em número de dez — eleitos pelos moradores da BR, que aliás não traíram, numa bancada de 15. Agora outro deputado, o menos votado, mas o de formação parlamentar, pois já exerceu dois mandatos na Câmara Municipal, o professor Amizael Gomes. Este diz que é o único que pode, pelo menos de momento ou melhor nesse primeiro período legislativo exercer a Presidência da Assembléia, pois, possui hoje conquistado os adjetivos durante os mandatos que desempenhou. Por isso não abre mão desse direito. O impasse está formado. E desse impasse pode até surgir uma composição PDS—PMDB para o cerceamento de um setor e, com isso solucionar a briga interna de alguns deputados recém-eleitos do PDS. Vamos aguardar...

* * *

O sr. James Tamandaré, que está organizando o Banco do Estado de Rondônia, concedeu entrevista como o verdadeiro presidente do estabelecimento de crédito. O jovem banqueiro, em suas palavras, afirmou que o BERON funcionará como Banco comercial, visando captar depósitos não só dos empresários locais, como dos pequenos depositantes, além disso terá uma Carteira de Desenvolvimento, objetivando financiar projetos que contribuam para o desenvolvimento industrial, comercial e o agropecuário. Terá o Banco do Estado de Rondônia, outras Carteiras, de acordo com as necessidades do estabelecimento, mas sempre visando o bem estar da população, desta população que dentro de suas possibilidades, está atendendo ao apelo do Governador e visando o desenvolvimento de Rondônia está encetando as ações do BERON.

* * *

Muitos candidatos, alguns eleitos e outros derrotados afirmam aos quatro ventos que nada receberam de apoio do Governo. Nem mesmo aquilo que foi oferecido à maioria dos candidatos eleitos a alguns fragorosamente derrotados a pesar do bafejo oficial.

* * *

O médico Sidrônio Timóteo eleito vereador pela legenda do PDS, falando ao colunista, disse que recebeu convite de alguns vereadores para candidatar-se à presidência do Legislativo mirim. Este é o terceiro aspirante à presidência da Mesa, os outros são os ex-ele Lucindo Quintani e Campelo.

* * *

Enquanto os candidatos eleitos pela legenda do partido governista para a Assembléia Legislativa e Câmara de Vereadores discutem em torno da Presidência de ambas as Casas, os oposicionistas aguardam um chamado para uma composição. Isto é democracia... os parlamentares, dos dois partidos acham que a escolha dos presidentes é política, logo a elas cabem escolher seus dirigentes. O mandato lá vem lo.

* * *

O Secretário de Fazenda, economista Elanmar Procópio de Oliveira, apesar de ser amazonense, trabalha em silêncio, como um bom mineiro. E dentro desse silêncio constrói sua repartição sem atropelos e sem problemas. Ali tudo está em seu lugar e, como tudo está no lugar certo, Elanmar atende a todos os que lhe procuram com muita fineza. A secretaria de Fazenda, a menos divulgada, é uma das que mais trabalha. Como pouco dinheiro lá...

CENA DA CIDADE

Alguns técnicos da área ambiental reclamaram ao AM de críticas feitas pelo jornal, contra o fato de não haver nenhum programa de lazer para os estudantes durante os períodos de férias. Mas a realidade é mesmo essa: não há nada programado, as crianças são mirim em novo período em que ficam três meses sem fazer nada, quando deveria haver uma programação específica para este período. Afinal, há pessoas pagando o ano todo pelo ensino público e não podem ficar três meses sem fazer nada.

Alto Madeira

EMPRESA ALTO MADEIRA LTDA.
Fundada em 15 de abril de 1917

EURO TOURINHO
Diretor Geral

LUIZ MALHEIROS TOURINHO
Diretor Superintendente

NEUSA MALHEIROS TOURINHO COSTA
Diretora Administrativa

LIGIA SELENE SERRANO TOURINHO
Diretora Técnica

JOSÉ LUCIO ALBUQUERQUE
Editor Chefe

Direção — Redação e Oficinas
Rua Barão do Rio Branco, 98 — Tels: 221-4361, 221-4367 e 221-3077
Impresso em Off-Set

ASSINATURAS

Capital (Anual)	Cr$	12.000,00
Interior (Anual)	Cr$	15.000,00
Exemplar do Dia	Cr$	40,00
Exemplar Atrasado	Cr$	80,00

SUCURSAIS

SIMA — Rio de Janeiro: Rua Almirante Gomes Pereira, 73 — Telefone: (021) 561-6637 — CEP 22291 — Telex 021-22648. SIMA São Paulo, Rua Sete de Abril, 230 — 9º andar — Telefone: (011) 231-1855 — CEP 01044 — Telex 011-30417. SIMA — Brasília: Ed. Anhanguera Conj. 308, Setor Comercial Sul — Telefone: (061) 224-7397.

Ponto de Vista — Os artigos com assinaturas dos autores não traduzem necessariamente a opinião do jornal. Sua publicação obedece ao propósito de estimular o debate dos problemas brasileiros e, principalmente o regional, os nossos problemas.

Amir diz que oposição terá atuação forte na Legislativa. (Arquivo)

AMIR: PMDB RESSURGIRÁ DAS CINZAS

"O PMDB vai ressurgir das cinzas, como a Fênix", disse ontem o Dr. Adil, o deputado estadual eleito pelo partido oposicionista, Amir Lando, mais do analisar o que será feito nesta gestão do governador Jorge Teixeira a partir de 15 de março, quando assumir o cargo, lembrando a primeira Assembléia Estadual Constituinte de

PREOCUPAÇÃO

É oportuno que todos os membros da Constituinte se preocupem de que durante o período de discussão e votação da nova Constituição devem buscar os bons caminhos, para a gente trabalhando em prol de um todo harmonioso do processo como

Advogado com larga experiência na área trabalhista, especialista nesse tipo de legislação, Amir Lando afirma que a Constituição virá em prol de grupos como o sistema Sindical urbano. "A Constituição Federal estipula que 180 gulhotinas das sedes dos sindicatos federais ficam sobre o poder do Ministério do Trabalho. Isto vem de 1937, quando Getúlio Vargas, criou o sistema sindical para o Estado estar sempre atento a tudo que acontecia no meio sindical. Isto é um absurdo, pois o Estado não pode ser o pai dos sindicatos, mas sim o fiscalizador", explica Amir Lando.

"A Constituição virá também em prol **dos** pequenos **com** o micro-empresário, com os profissionais liberais, com o pequeno lavrador, com o microempresário, criará **mecanismos** praticamente iguais com a instituição oficial, e a sociedade civil para que o sistema de comunicação **possa** ficar **nas** mãos do povo, **não** mais **do** governo ou **do** governo **de** turno **mas** do povo **mesmo**", explica Amir Lando. "Queremos concretizar um Estado que respeite a vontade popular, como todos candidatos oficializados durante a campanha".

ATUAÇÃO DO PMDB

A bancada do PMDB vai ter uma atuação constante de vigilância do que Ibsen e Gonzaga, colocando a nu **qualquer** tipo de **irregularidade** que **venha** ocorrer **para** a União, cabendo **para** o Estado então ajustar **uma** ou **outra** de forma".

"A Constituição virá também em prol **dos** pequenos **com** o micro-empresário, com os profissionais liberais, com o pequeno lavrador, com o microempresário, criará **mecanismos** praticamente iguais com a instituição oficial, e a sociedade civil **para** que o sistema de comunicação **possa** ficar **nas** mãos do povo, **não** mais **do** governo ou **do** governo **de** turno **mas** do povo **mesmo**", explica Amir Lando. "Queremos concretizar um Estado que respeite a vontade popular, como todos candidatos oficializados durante a campanha".

"A oposição não terá **intenção** de conturbar o trabalho do governo, mas de valorizar a vontade popular mediante a cobrar **ao** governo **do** Estado **o** cumprimento **das** metas **que** haja se **comprometido**", conclui Amir Lando.

NATAL DOS VELHINHOS: PROGRAMAÇÃO NA TERÇA

A Casa do Artista como vem sendo com o apoio da Casa do Artesão, do Lions Clube, para a organização da festa do Natal dos velhinhos, segundo informou ontem a socióloga Zenil Ramalho, assessora social da entidade. A data da festa ainda não está definida e que, juntamente com a programação, deverá estar sendo acertada

Os organizadores da Casa do Artista estarão reunidos na terça-feira (hoje), às 15 horas, na sede da Casa do Artesão, quando deverão ser definidos os pontos básicos da programação. Segundo a socióloga Zenil Ramalho, "as idéias estão sendo colocadas para que possamos fazer uma festa maravilhosa para os velhinhos".

MELHOR PRESENTE

O melhor presente a todos que são recebidos pela entidade, será, sem dúvida, um agradável lugar onde ele possa ir e saber da presença e que gostaria muito que qualquer pessoa, um filho, sobrinho, parente, como disse a socióloga Zenil Ramalho, "se não estão aqui é porque eles não têm onde ficar por isso há falta, especialmente de uma atenção necessária para combater tamanho mal-estar".

O certo é que o Natal terá tudo para ser a maior festa na comunidade, principalmente pelo fato de que algumas pessoas e instituições preocupadas com a situação desses velhinhos que merecem um carinho especial, e com todo o prazer, já deram a sua participação à festa no Natal na Casa do Artista ainda não está pronto, mas deverá ser entre os dias 20

SALÁRIO DOS DEPUTADOS

Mais de Cr$ 12 milhões. Este será o rendimento mensal **dos deputados federais e senadores que forem eleitos** aos trabalhos parlamentares a não tomarem um centavo dos cofres do Congresso a partir do próximo fevereiro, que se inicia em 1º de fevereiro.

O valor é resultado do aumento de 50 aprovado pela Comissão de Justiça da Câmara. Depois o projeto **de decreto legislativo que aprovou** o aumento, teve sua aprovação em plenário. Os congressistas receberão uma **parcela** fixa mensal, mais 30 diárias e ressarcimento **pela** cada viagem correspondente **ao** ao número de vôo **ou** e por conta do Congresso a **que** pertencerem, e cabe também ao de diária **cada** ao para fins de cálculos. Talvez **onde** seja **cada** de valor igual, como ajuda de transporte, abono à um apartamento funcional **ou** cinco quotas, uma quota de igual para cobrir, **Durante** **postal** e **auxílio para** o pagamento de outras atividades — além de quatro assessores para cada

Fouad mostra medalha do coronel Magalhães e diz que o mérito pertence ao Tribunal. (Foto Nascimento)

Fouad: o Tribunal merece a medalha

— **Ao receber** esta tarde **Dia**, não **tenho dúvidas** de que o **Tribunal de** Justiça foi o **merecer, por** tudo o que **fazia e pelo trabalho** que **desenvolve** na **sua** atividades **gabinete** e **juízes**, trabalhando, criar uma justiça, forte, com **ser de sua** independência **do realizada em** tempos mesmo.

Ao palestra **Fouad**, parte **ritas pelo** desembargador **Fouad Darwich** Zacharias, presidente do Tribunal de Justiça, ao receber, em nome do Tribunal, a Medalha Marechal Rondon. Fouad Darwich Zacharias, ao receber a medalha, disse que o Tribunal de Justiça merecia a honraria pelo trabalho que vem desenvolvendo em todo o Estado, e que a medalha não era para ele, mas para todos os integrantes do Tribunal de Justiça.

Fouad Darwich Zacharias, ao receber a medalha, disse que o Tribunal de Justiça merecia a honraria pelo trabalho que vem desenvolvendo em todo o Estado, e que a medalha não era para ele, mas para todos os integrantes do Tribunal de Justiça.

Fouad recebeu a medalha das mãos do cel. Lauro Veiga Dias, comandante do FM no Estado, e aproveitou a oportunidade para fazer uma rápida explanação ao trabalho que vem sendo desenvolvido pela corporação em Rondônia, "lamentando profundamente, muitas das vezes, a falta de vida de pessoas inocentes, mas que não se pode evitar, pois a função policial militar é assim mesmo".

CAPITAL TERÁ EM 83 6 MIL NOVOS ALUNOS

A Secretaria Municipal de Educação deverá ter em Porto Velho, até o início do próximo ano, cerca de 6 mil novos alunos, para isso, está sendo construídas, ampliadas e reformadas 5 escolas, além de 2 creches. Segundo a secretária de educação, professora Dalva Maria Lima, a construção de escolas, creches e ampliação de salas de aula, está sendo feita com recursos do Fundo de Participação dos Municípios (FPM), e também com recursos próprios da Prefeitura.

Segundo a professora Dalva Maria Lima, a construção de escolas, creches e ampliação de salas de aula, está sendo feita com recursos do Fundo de Participação dos Municípios (FPM), e também com recursos próprios da Prefeitura.

TRÍPLICE: LEA ARIDA SESAU NA VACINAÇÃO

A vacinação é uma importante para combater doenças

A Sesau informou ontem que a campanha da vacinação tríplice deverá ganhar mais postos de atendimento ao público, que serão todos da Legião Brasileira de Assistência — LBA, visando encerrar a campanha deste ano com o seu programa de ação completo.

O único posto na capital que está desativado, por enquanto, é o Centro de Saúde Oswaldo Cruz, que deve funcionar daqui para a frente no Hospital de Base Ary Pinheiro — não há definição do tempo.

A Sesau não tem ainda uma outra campanha de vacinação planejada e está, mas o atendimento à população está sendo muito bom devido o procura que os pessoas estão fazendo nos postos no sentido de imunizar-se contra os males.

SEMSAU

A Secretaria Estadual de Saúde aplica a campanha em todos os municípios do interior do Estado, enquanto que em Porto Velho a Semsau coordena a aplicação das doses. Ainda não foi feito um levantamento de quantas doses tenham sido aplicadas até o final do mês de dezembro.

ONTEM INCENDIO HOJE CULTURA

Visando implementar o P.I.C. no município de Porto Velho, no período agosto 82/83, o Escritório local da ASTER-RO realizará cursos sobre várias áreas básicas para sua implantação e orientação do trabalho.

O curso será ministrado por técnicos agrícolas especializados na atividade de cultivo de hortaliças e será realizado na Universidade de Rondônia, no período de 08 a 11 de dezembro do corrente.

47 anos depois, o Exército ainda lembra Intentona

EXÉRCITO LEMBRA INTENTONA: HOJE

Em solenidade que começará às 8 horas, a 17.a Brigada de Infantaria de Selva estará homenageando hoje as vítimas da Intentona Comunista de 1935.

A Intentona Comunista, segundo nota fornecida à imprensa, foi um movimento de inspiração Marxista, que procurava implantar no País a ideologia espúria do totalitarismo. Prosseguindo, a nota diz o seguinte: "devemos ter sempre em mente os perigos que representam para todos nos brasileiros, a campanha do Movimento Comunista Internacional, que procura, por todos os meios, conseguir a dominação mundial e a atração para a ideologia pagã e dominadora".

A solenidade será presidida pelo Coronel Nivaldo Pinheiro, que atualmente responde pelo comando da Brigada, e começará com recepção às autoridades, hasteamento da Bandeira Nacional, leitura da Ordem do Dia do Ministro do Exército, canto do Hino Nacional e desfile militar.

BERON EXPLICA A EXIGÊNCIA: AÇÕES

O presidente do Banco do Estado de Rondônia — Beron, Jonas Fontenele Felício, declarou que a maioria das ações colocadas a venda pelo Banco em dia não foram compradas por pessoas físicas do que pelas empresas, o que, segundo ele, "deve-se a falta de esclarecimentos sobre as condições".

As ações estão sendo comercializadas em duas praças: na capital, localizados a av. Sete de Setembro, 1064; na Secretaria da Fazenda e na Secretaria de Indústria e Comércio. No interior do Estado, foram montados postos de venda nas Agências de Rendas das cidades de Ariquemes, Ji-Paraná e Vilhena.

O valor nominal das ações é de Cr$ 1 cruzeiro cada, com pagamentos de 50% à vista e o restante dividido em até 10 prestações, limites máximos permitidos pelo Banco Central, conforme declarou ainda durante a entrevista o presidente do Beron.

— Muitas pessoas nos tem procurado perguntando sobre o percentual do pagamento à vista. O que temos a dizer sobre isso é que não se trata de determinação local, mas de legislação do Banco Central — esclareceu Jonas Fontenele Felício.

DIA DE CAMPO DE CAFÉ

Objetivando despertar o interesse dos estudantes, de municípios de Presidente Médici e conscientizá-los convenientemente de seus valores, de acordo com as técnicas recomendadas, visando a obtenção de uma melhor qualidade, produção e produtividade, a Faculdade local da ASTER-RO de Presidente Médici realizará hoje um Dia de Campo sobre a cultura do café.

O caso da sardinha da Casa do Óleo

Da Casa do Óleo, possivelmente a mando dos idiotas dirigentes que dela são fiéis reféns de um cliente a quem Casa e esposo colocaram no cabo, disse e depois o desdisse, pois os proprietários não são outros os interessados na saúde do bolso que se quer vil, não dizer sovaco, se que sardinha portuguesa como tal o uso do cotidiano até mesmo para com [crase], levar latas de atum.

Depois disso a pergunta que vai no ar/ouvido da Casa do Óleo, que o não tem e mandou prender, mentindo, dizendo como o povo tal exige a cara da loja de atum aberto por uma de sardinha, se esta mandada, era de saúde que ela foi vendida pela proprietária de [negrito] recalcitrante.

Mesmo um cacau de orra aos idiotas se chegasse com boas maneiras. Fica aqui encerrado o caso.

ARROMBADORES FAZEM A POLÍCIA TRABALHAR

A polícia está na captura de elementos não identificados que na 14 horas de ontem, arrombaram a firma Samoeste situada na rua Almirante Barroso, 1116. O arrombamento foi comunicado pelo proprietário da firma Nestor Kaluyoshi, que esteve presente com a perícia no local e constatou que quebraram as janelas dos fundos, por onde conseguiram penetrar no interior da loja.

Segundo o proprietário do estabelecimento, os gatunos conseguiram levar de seu interior vários objetos, como: uma calculadora de marca Sharp, outra de marca Cássio e uma caixa com vários materiais elétricos, somando-se um valor aproximado de 240 mil cruzeiros. O furto foi comunicado ao delegado Pedro Alves Ximenes da 1.ª delegacia, que imediatamente ordenou aos agentes da Seric para efetuarem diligências no sentido de localizar os elementos.

Outro arrombamento se deu na residência da funcionária pública Lídia Woronkoff, de 32 anos, à rua Paulo Leal s/n. O arrombamento aconteceu por volta das 16 horas de ontem quando Lídia se encontrava em seu serviço, e ao retornar para casa constatou que a porta de sua casa fora arrombada. Lídia, ao ver sua casa toda desarrumada chamou imediatamente a polícia que não demorou a chegar. Após a presença da polícia foi constatado que os elementos haviam furtado um televisor colorido de marca Telefunken, no valor de 200 mil cruzeiros.

Para Lídia, os ladrões são conhecidos pois há dois dias atrás, três pessoas lhe fizeram algumas perguntas como: "a senhora mora sozinha"? Depois das ilações feitas pela funcionária à polícia, eles estão na pista de três elementos cujos os nomes são, Francisco, Raimundo, e José, sendo estes os principais suspeitos do furto efetuado a residência da funcionária pública.

PRESO DEPOIS DE ESTUPRAR NAMORADA

Usando de galanteios o desocupado Danilo José Amorim da Silva, de 21 anos, residente na rua 9, n.º 431, no bairro da Nova Porto Velho, estuprou a menor MSC, de 16 anos com residência no mesmo bairro. Segundo a menor, o desocupado chegou a ela com a conversa de quem queria namorar e com pensamentos positivos para o futuro. Tendo em vista a inocência da menor, aceitou a qualquer atitude do desocupado, até que na tarde de anteontem, o mesmo a estuprou a força no interior de sua casa dizendo que "assumiria o qualquer coisa".

No entanto depois do estupro Danilo já estava com as malas prontas, mas não podendo efetuar sua viagem, vindo depois ser detido por policiais da delegacia de Costumes conforme queixa prestada pela menor. Após ser preso em flagrante quando pretendia empreender fuga, foi recolhido ao 1.º Distrito Policial à disposição do delegado Lamarques.

INAUGURADA AGÊNCIA DO BANDEIRANTES

ARRECADAÇÃO DA DÍVIDA ATIVA CRESCE 224.74 POR CENTO

Brasília (UPI) — A arrecadação da dívida ativa da União em seis anos [illegible] passou de pouco mais de 3 milhões de cruzeiros, em 1976, para 10 milhões de cruzeiros, em 1981, segundo dados oficiais divulgados pelo ministro da Fazenda, Ernane Galvêas.

Segundo ele, em 1976 foram arrecadados 3 milhões 289 mil cruzeiros e em 1981 foram 10 milhões 394 mil cruzeiros, o que representa um crescimento de 224,74 por cento. Esse aumento foi possível graças à informatização do setor, segundo o ministro.

Acrescentou que este melhoramento foi possível graças ao decreto-lei 1.893 de 16 de dezembro de 1981 que "desonerou das multas, juros de mora e correção monetária o pagamento dos débitos vencidos até 31 de dezembro de 1979, desde que fosse de uma só vez. Os débitos vencidos no dia seguinte ao 30 de setembro passado, por terem prazo até 30 de novembro, ficaram prejudicados". Ainda segundo Galvêas, "o prazo não será novamente prorrogado, devendo o interessado se apressar em aderir a esse dispositivo em seu próprio benefício, se pretende evitar a multa e os encargos".

O Estado de São Paulo foi a unidade da federação que mais contribuiu para a formação do total da dívida ativa arrecadada: de janeiro a setembro deste ano com 6 bilhões 647 milhões 15 mil e um cruzeiros. Em segundo lugar vem o Rio de Janeiro com 3 bilhões 179 milhões 167 mil e 49 cruzeiros, e em terceiro Minas Gerais com 617 milhões 316 mil e 920 cruzeiros.

PDS ganhou 1.454 prefeituras

Brasília — Eis o seguinte o quadro geral, extra-oficial, e apuração das eleições até ontem:

Senador de um total de 69 cadeiras, o PDS está com 46, O PMDB com 21 e o PDT com 1 incluindo-se as cadeiras conquistadas no pleito de 1978. No Estado de Mato Grosso do Sul, perdura a indefinição.

Câmara dos Deputados: 479 cadeiras. O PDS está com 236, o PMDB com 200, o PDT com 24, a PTB com 13 e o PT com 6.

Assembléia Legislativas. Totalizam 947 deputados estaduais: O PDS está com 460, o PMDB com 305 o PDT com 36 o PTB com 18 e o PT com 14.

Prefeituras são 4.009 até o final da tarde os dados são os seguintes:

PDS 1454, PMDB 1.131, PDT 22 PTB 6 PT 1.

O QUE CONVERSARÃO REAGAN E FIGUEIREDO

O Embaixador norte-americano em Brasília, nosso amigo companheiro Langhorne Anthony Motley, reuniu um grupo de jornalistas para dar informações sobre os propósitos da visita do presidente Reagan ao Brasil, que deverá ocorrer no fim do mês.

São tantos os assuntos que devem ser objeto nas conversações de dois homens de tantas responsabilidades na vida do hemisfério, que por mais que se busque explicá-los, alguns ainda ficarão de fora.

Cabe-nos prever que Figueiredo e Reagan falarão de matérias que não estão capitaladas nas previsões dos diplomatas ou em qualquer agenda estabelecida de antemão.

Se o Presidente americano deixa por alguns dias os grandes afazeres que o prendem na Casa Branca, tanto de ordem interna como relacionados com a política internacional do seu país, é que para isso encontrou serios motivos de interesse para os Estados Unidos.

Não se trata assim de uma visita de cortesia ou de um mero gesto nascido das impressões simpáticas que o presidente João Figueiredo tenha deixado no espírito do seu colega norte-americano, quando com ele esteve em Washington.

A presença de Reagan tem objetivos mais densos, que se relacionam com os grandes interesses dos dois países, tanto dentro como fora da América. Principalmente os interesses de ordem econômica, que hoje consomem a preocupação maior dos governantes, não apenas governantes dos grandes países industrializados e ricos, como sobretudo dos pobres e em desenvolvimento, como é o caso do nosso.

O embaixador Motley disse aos jornalistas que preponderaram dois fatores na decisão do presidente Ronald Reagan de vir a Brasília. O primeiro deles é a nova imagem que os americanos fazem do Brasil dentro da América Latina e projetada nos corredores de uma grande potência. O segundo é a simpatia mútua que passou a existir entre os dois países depois que Figueiredo visitou o seu colega na Casa Branca.

Não terá também deixado de ter influência no espírito de Reagan a grande repercussão na imprensa americana e no resto do mundo do discurso que o nosso Presidente pronunciou em setembro passado, ao abrir os debates gerais da 37ª Assembléia Geral da ONU.

Os argumentos aduzidos pelo Presidente brasileiro em favor de uma cooperação mais larga e menos egoísta entre os países ricos e os pobres ou em desenvolvimento tiveram o peso de uma análise objetiva, serena e contundente.

Assim sendo, esse discurso há de ter concorrido também para a resolução tomada pelo presidente Reagan de vir dialogar pessoalmente, aqui em nossa casa, com o Chefe do nosso governo.

O embaixador Motley, falando à brasileira, disse que é mais fácil apontar os assuntos que não serão apreciados nas palestras do Planalto, do que discriminar aqueles que servirão de tema aos encontros dos dois Presidentes. E enumerou quatro pontos, que estariam fora das expectativas e dos cálculos dos que estão buscando por conta própria dar o roteiro ou a agenda da visita de Reagan.

É claro que os temas econômicos, pois que constituem a teia de atritos entre os dois países, passarão ao primeiro dos assuntos políticos, sem que no entanto deixe de ter importância toda a problemática criada em detrimento do sistema interamericano, depois do decepcionante episódio da Guerra das Malvinas.

É tal o interesse norte-americano em reunificar os países do hemisfério em torno dos Estados Unidos, que o assunto, por isso mesmo, se torna transcendente e as conversas sobre ele inevitáveis.

Em resposta à pergunta dos jornalistas sobre as reivindicações do Brasil em favor de uma ordem econômica mais justa, nos termos da oração pronunciada por Figueiredo na ONU, o embaixador Motley disse que se trata de um problema ainda muito vago "porque ninguém até agora definiu o que seria essa nova ordem."

Não obstante, o próprio fato de que não existe uma definição completa a respeito, leva a acreditar que Reagan e Figueiredo procurarão pelo menos sugerir as linhas dessa nova ordem, que nasce de necessidades vitais para o mundo e, por isso mesmo, cedo ou tarde, terá de concretizar-se.

MEC RECUPERA ACERVO DE PERIÓDICOS BRASILEIROS

Brasília — De acordo com o anúncio do Secretário da Cultura do MEC, Marcos Vinicius Vilaça, através de portaria, será desenvolvido, a partir de 01 de janeiro próximo, um programa de ação para viabilizar o Plano Nacional de Microfilmagem de periódicos brasileiros, organizar, integrar e preservar, pela microfilmagem, o acervo periódico existente nas diversas unidades da Federação, visando sua recuperação para a Biblioteca Nacional, órgão depositário do memória da imprensa nacional.

Segundo a portaria, cabera a Biblioteca Nacional, órgão da Secretaria da Cultura, coordenar e executar o plano, a fim de garantir a racionalização das técnicas e a padronização da qualidade do produto, a evitar duplicação de esforços e de gastos de recursos. Para isso, a Biblioteca Nacional promoverá [illegible] dos e outros órgãos e entidades de pesquisa e interessados [illegible] para a preservação do acervo documental hemerográfico brasileiro, objeto da microfilmagem.

Conforme observou o Secretário Marcos Vinicius Vilaça, o plano segue padrões técnicos para produção e armazenamento de microfilmes, com base em padrões internacionais. Cabera à Biblioteca Nacional controlar os padrões técnicos [illegible] do [illegible] e supervisão do acervo microfilmado resultante do convênio do plano, além de promover a divulgação de acervo através da publicação e distribuição de catálogos.

Para execução do Plano Nacional contará com recursos oriundos do Fundação Nacional Pró-Memória e com o apoio de uma Rede Nacional de Serviços Gráficos de Microfilmagem.

ELEIÇÕES DE 86 TERÃO NOVO SISTEMA DE COMPUTAÇÃO

Beltrão confirma o processo de apuração utilizado nas eleições do último dia 15.

Brasília — Nas cidades de maior densidade, nas eleições de 1986, já poderá ser usado o sistema em que a cédula eleitoral será um cartão de computador a ser perfurado, secretamente, pelo eleitor. A informação é do Ministro da Previdência e Assistência Social e coordenador do Programa Nacional de Desburocratização, Hélio Beltrão, antes do almoço de homenagem que lhe foi oferecido ontem, pelo comitê de imprensa do Palácio do Planalto.

"O processo novo acaba com o mapismo" — explicou Hélio Beltrão que, após o almoço, em discurso de agradecimento, lembrou aos presentes que é "filho de jornalista, criado com dinheiro de pai repórter" e completou: "só um louco pensa que pode alterar alguma coisa nesta país sem o apoio da opinião pública".

Ele disse que pretende restaurar a imagem da Previdência Social. "Não se pode brincar com este imenso patrimônio público" — garantiu.

Sobre o novo processo de votação Hélio Beltrão afirmou que há cerca de um ano o Ministério da Desburocratização e o Serpro entraram em contato com o Tribunal Superior Eleitoral e apresentaram um "trabalho completo de racionalização do processo eleitoral que não foi aproveitado nestas eleições porque foi preciso uma reforma do Código Eleitoral, pronta em projeto que chegou ao Congresso Nacional há um mês".

— Não foi possível aplicar isso agora nessas eleições, o que foi uma pena, porque o que anda por aí nas apurações é um absurdo. É tudo manual, não se usa mais esse processo — esclamou o Ministro.

Quanto ao fato de que desaparecerá o "mapismo" nas próximas eleições, Beltrão explicou que com o cartão perfurado, que terá "todos os requisitos de uma cédula eleitoral, inviolável". A apuração total dos votos se dará, segundo ele, após exatamente vinte segundo da conferição entre o número dos cartões e o dos votantes, para ver se são iguais.

"Não se justifica mais num país civilizado a surpresa de até dez dias para a apuração da eleição" — disse Hélio Beltrão.

DIRETOR DO UNICEF VISITA O BRASIL

Brasília — Durante a primeira semana de dezembro o diretor executivo do Fundo das Nações Unidas para a Infância (UNICEF), James P. Grant, fará conferências em diversas cidades brasileiras. Ele chega amanhã e aqui permanece até o dia 5 de dezembro para participar da Conferência de parlamentares do hemisfério ocidental sobre população e desenvolvimento, a ser realizada em Brasília, de 2 a 5 12.

MORTALIDADE

Grant vai falar sobre a mortalidade infantil, que hoje atinge cerca de 40 mil crianças por dia no Mundo, e solicitar aos parlamentares que se criem novas oportunidades para minorar o problema. A seu ver, "holocausto" infantil nos países em desenvolvimento "pode e deve ser estancado com o imprescindível apoio dos líderes políticos".

O Dirigente do Unicef visitará vários projetos brasileiros apoiados por aquele organismo da ONU, principalmente nos campos da nutrição infantil, desenvolvimento de comunidades urbanas, elaboração de perfis estatísticos sobre a situação de crianças e mães brasileiras e programas relacionados ao menor abandonado.

Além de Brasília, James P. Grant conhecerá também Recife, Rio e São José dos Campos.

Será lançada comunicação rural em videocassete

Brasília — O Primeiro Programa Nacional de Comunicação Rural em Videocassete — Coopervideo será lançado na próxima terça-feira (dia 28), através de uma transmissão da Tv Educativo, no auditório da Embratel — Empresa Brasileira de Telecomunicações, em Brasília.

EXPERIÊNCIAS

O projeto coopervideo está sendo desenvolvido pela organização das cooperativas brasileiras, pela Empresa Brasileira de Pesquisa Agropecuária — Embrapa e Empresa Brasileira de Assistência Técnica e Extensão Rural — Embrater para proporcionar a troca de experiências entre produtores rurais, por meio das cooperativas e outras instituições ligadas ao setor.

PROGRAMAS

Durante o lançamento, que deverá reunir cerca de 1.800 produtores rurais nos auditórios da Embratel localizados nas capitais dos estados em algumas cidades considerados pólos regionais, haverá depoimentos de presidentes das instituições que se associaram para realizar o coopervideo, além de trechos de programas de televisão já apresentados pela rede Ganchi-sunte.

PM ENTREGA MEDALHAS E COMEMORA ANIVERSÁRIO

A PM apresenta uma boa tropa de soldados. (Foto Nascimento)

Com a entrega de medalhas do Mérito do Forte Príncipe da Beira, de diplomas de Amigos da PM, além de promoção de oficiais, a Polícia Militar comemorou ontem o seu último aniversário de implantação no Estado. As solenidades foram realizadas no Quartel Geral da corporação, contando com a presença de diversas autoridades estaduais.

A presidência dos atos ficou a cargo do desembargador Fouad Darwich Zacharias, presidente do Tribunal de Justiça, e do Cel. Lauro Magalhães, comandante da PM, que entregou diplomas Amigos da PM ao procurador geral da Justiça, Edson Jorge Badra, ao médico Attilio Valadão de Miranda, diretor do Hospital de Base, à coordenadora de Orçamento da Seplan, Jasmilene de Vasconcelos de Melo, além do presidente do Ferroviário Atlético Clube, Abdias Lopes do Nascimento.

MÉRITO

Ao tocante à Medalha Mérito Forte do Príncipe da Beira, foram agraciados o desembargador Fouad Darwich Zacharias, representando o Tribunal de Justiça do Estado, o cel. Hélio de Oliveira, representando o Hospital das Forças Armadas, o major Sérgio Henrique Zimmermann, representando o tenente Mauro Assenheja de Oliveira, Eudes Rosa Cabral, representando o capitão José Mário Correia de Melo, além do sargento Mário Correia Soares. O ten. Carlos Roberto Vieira de Vasconcelos representou um sargento e quatorze soldados durante a entrega da Medalha Mérito Policial Militar.

As solenidades tiveram prosseguimento com o desfile de soldados recém-admitidos na corporação, ao final do que o cel. Lauro Magalhães leu a Ordem do Dia da PM, finalizando com um discurso em que elogiava o trabalho dos seus comandados, ao mesmo tempo em que pedia-lhes mais empenho na manutenção da lei e da ordem.

ASSINATURA

Depois do desfile de encerramento, a Polícia Militar ofereceu um coquetel às autoridades presentes, oportunidade em que o comandante da corporação, cel. Lauro Magalhães, aproveitou para assinar as promoções de alguns dos seus comandados.

MINISTRO NÃO QUER GASTOS DE NATAL

Brasília, (DBN) — O ministro do Trabalho, Murilo Macedo, recomendou aos dirigentes dos órgãos da administração direta e indireta e às entidades vinculadas ao Ministério evitarem qualquer despesa para aquisição e envio de cartões de natal e passagem de ano ou de utilizar material publicitário para estas finalidades.

VEREADORES RESOLVIDOS SÓ NA TERÇA

Somente na terça-feira (amanhã) é que a Segunda Zona Eleitoral de Porto Velho deverá divulgar o resultado das eleições para a Câmara Municipal. A informação foi prestada à imprensa ontem, pelo juiz Hercules José do Vale.

Segundo ele, os juízes que presidiram as juntas eleitorais ainda não lhe entregaram as cédulas apuradas por cada uma delas juntas. "Existe alguns dados que ela não deixou anteriormente e que os obrigarão a voltar lá outra vez".

Além disso, segundo Hercules, houveram algumas pequenas erros durante a contagem dos votos totalizadores. "Mas nos já providenciamos justificativa disso, porque é a primeira vez que as pessoas vão manusear na apuração dessas eleições. Nada de sério houve. Foi corriqueiro".

O juiz acrescentou, no entanto, que vem pedindo celeridade novamente, para a apuração dos resultados, ao final do que ele e sua equipe terão a tranquilidade e dados os resultados finais ao conhecimento do público.

Ele (PMDB) M.Ia — Alcântara

Juiz Hercules José do Vale responsável pela apuração (Arquivo)

Prefeitura recupera escolas

O prefeito Sebastião Valladares quer todas as escolas municipais de área urbana de Porto Velho em condições de receber os alunos no próximo período letivo. Esta informação foi dada hoje pelo Assessor de Imprensa, depois de visita feita por Valladares à maioria das escolas, verificando pessoalmente a situação de cada uma, no que diz respeito às instalações físicas, manutenção, limpeza geral, instalações elétricas, hidráulicas e sanitárias, bem como a substituição de equipamentos, como mesas e cadeiras.

Durante o recesso escolar, a Prefeitura, através da Secretaria Municipal de Obras, vai fazer a reforma de recuperação em metade das 28 escolas da rede municipal urbana, para que estejam todas em ordem, no início das aulas em março de 83, ao mesmo tempo em que será ministrada a vacinação nas escolas.

Além dessa reforma de recuperação nas escolas da rede, a Prefeitura está fazendo duas novas, que serão construídas nas vilas de Calama e Abunã, com 10 salas de aula cada.

O Prefeito Valladares continua recebendo, diariamente, nos gabinetes, fazendo um levantamento das prioridades de cada área, tendo em vista o desenvolvimento de um plano de trabalho para a época do inverno.

Valadares manda recuperar 28 escolas. (Arquivo)

VITÓRIA DE TÂNIS

A Semosp (Secretaria Municipal de Serviços Públicos) já iniciou a vistoria obrigatória dos táxis, que terá 15 dias de duração, pois encerra dia 10 de dezembro próximo, prazo improrrogável.

Até o final do turno de hoje 40 veículos já haviam passado pela vistoria. Os responsáveis pelo trabalho consideraram um bom número — 10 por cento do total de táxis existentes na cidade — pois se o comparecimento continuar da mesma forma, terá de haver acúmulo para os últimos dias.

CEVECON-ELÉTRICA
PROMOÇÃO
FIO DE ANTENA CAI 1630 MTS.
— preço à metro de 28 cts
— Em qualquer quantidade
— Aqui você só o menor de seus preços
Rua José Bonifácio, 65, esq. c/ Barão do Rio Branco — ali atrás da Pernambucana.

REITOR ELOGIA PM

Falando aos jornalistas após as solenidades comemorativas do 7.º aniversário da PM no Estado, o Reitor da Fundação Universidade de Rondônia, Euro Tourinho Filho, disse que "o trabalho desenvolvido pela PM para a manutenção da ordem em todo o Estado tem sido muito bom".

Segundo ele, a PM tem se destacado na condução à marginalidade e na manutenção da ordem, "buscando sempre a segurança dos estudantes rondonienses. Isso nem sempre tem sido fácil. As vezes alguns problemas se apresentam, mas são logo superados".

Arguido sobre a universidade, Euro Filho disse que a entidade tem procurado trilhar o caminho traçado quando de sua implantação, o "que tem conseguido graças à dedicação daqueles que nos ajudam nesta árdua tarefa".

— Já estamos preparados para o primeiro vestibular desta nova universidade e continuamos trabalhando para alcançar, dentro do tempo previsto, as metas que foram traçadas anteriormente. A Universidade de Rondônia tem nuvo e caminha para ser uma das mais fortes do País.

MOTEL CONCORD
AV. RIO MADEIRA — FONE: 221-5631
Apartamentos e suítes simples, mas aconchegantes.
Camas redondas com colchões vibratórios — Ar refrigerado — Banho quente — Serviço de bar esmerado — Telefone e outras amenidades, como música ambiente para quem gosta de curtir.

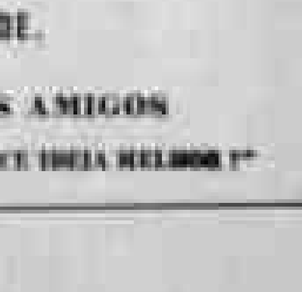

LEIA E ASSINE O AM AGORA EM NOVA FASE

SOBRAL MAGAZINE
FESTA DA VITÓRIA
CONTINUA A FESTA DA VITÓRIA, COM NOVIDADES A PREÇOS BAIXOS E O VITORIOSO É VOCÊ.
VISITE-NOS E LEVE PRODUTOS SENSAÇÃO: CALÇA BRIM SANFONA E CAMISA VOIL PELO PREÇO TENTAÇÃO DE Cr$ 2.780,00.

PLAY-HOUSE
BOLICHE
JOGOS ELETRONICOS
BAR
RESTAURANTE
— E O MELHOR SOM DA CIDADE.
VISITE O PLAY-HOUSE E LEVE SEUS AMIGOS
AV. LAURO SODRÉ - PARQUE DOS TANQUES "VOCÊ CONHECE IDEIA RELÓGIO 1º"

ANDREAZZA: ABERTURA POLÍTICA NÃO SERÁ INTERROMPIDA

O Ministro Mário Andreazza, de 64 anos, falou ontem durante 45 minutos à imprensa, em que focalizou a abertura política em andamento

São Paulo — Levado a permanecer em São Paulo por mais de uma semana devido à recomendação médica para realização de tratamento fisioterápico, o Ministro do Interior, Mário Andreazza praticamente transferiu a sede do Ministério, desde segunda feira última para o 9º andar do hotel Hilton em São Paulo onde recebeu o presidente do Banco Nacional de Habitação (BNH) José Lopes de Oliveira, o governador do Estado de Rondônia, Jorge Teixeira, diversos deputados federais e assessores.

BALANÇO

Mário Andreazza recebeu a reportagem da Empresa Brasileira de Notícias (EBN) e, durante cerca de cinco minutos falou sobre o seu tratamento. Fez um balanço das atividades do Ministério em 1982, traçou as perspectivas para os programas da pasta para 1983, comentou a escolha de candidatos oposicionistas para alguns estados considerados de importância política e econômica, disse que embora lutando com dificuldades o Brasil seguirá seu rumo de crescimento e desenvolvimento nos próximos anos.

E a seguinte a integra da entrevista concedida pelo Ministro Mário Andreazza, à Empresa Brasileira de Notícias, EBN — Ministro, o que o trouxe a São Paulo, para uma permanência de cerca de uma semana?

M. A. — "Bom, há cerca de seis meses, fazendo coisa que velho não deve fazer — eu estava correndo — tive uma distensão no tendão de aquiles, que eu não tive tempo de cuidar. Essa distensão progrediu e praticamente se rompeu criando inchaços nos últimos meses à extensão foi muito grande e eu não tive oportunidade de fazer o tratamento devido. Agora estou aqui em São Paulo, inclusive com um médico que me foi recomendado pelo Ministro Delfim Neto, fazendo esse tratamento de fisioterapia. Já estamos aqui à cerca de quatro dias, os resultados são muitos bons e eu acredito que até ao fim da semana poderei retornar as atividades normais no Ministério em Brasília".

JECKEL TEIXEIRA

EBN — Apesar do tratamento ininterrupto o ocorrido não interrompeu as atividades e recebeu a visita do Governador de Rondônia, Jorge Teixeira. O que foi tratado nessa visita? M. A. — A atividade realmente são muitas. O que tratamos foi essa atividade mais ou menos de preocupação nas diferentes regiões do país. Mas no que concerne propriamente ao Ministério, a parte administrativa do Ministério, ela continua normalmente. Nós temos recebido aqui vários governadores, deputados, senadores, enfim temos desenvolvido uma atividade praticamente normal no que concerne a essa parte administrativa. No que se refere ao governador Jorge Teixeira, que é um grande amigo meu, e que teve uma grande vitória eleitoral lá em Rondônia, ele esteve aqui me relatando o que aconteceu em Rondônia e tratando de assuntos específicos do Estado principalmente no que concerne ao programa habitacional que ele quer intensificar ainda mais e ao programa de armazenamento de Porto Velho. Ele trouxe essa reivindicações, nós já as encaminhamos ao BNH e essas reivindicações, perfeitamente atendíveis para 1983, uma vez que para 1982 já está totalmente comprometido".

EBN — Ministro, em linhas gerais, o senhor poderia fazer um balanço das realizações do Ministério em 1982 e uma perspectiva dos programas que serão realizados em 1983?

M. A. — Um balanço assim rapidamente é muito difícil de fazer pois são várias coisas que se constituem sempre em duas vertentes básicas do presidente Figueiredo. Inclusive nessa peregrinação que ele fez por todo o país. Ele levantou sempre a bandeira da participação do povo no processo político. Aí estão as eleições que se realizaram normalmente numa clima de paz e tranquilidade. E a outra vertente que ele preconizou intensamente em suas diretrizes é a participação do povo nos resultados, nos frutos do progresso e do desenvolvimento através de um intenso programa na área social. Então essas foram as diretrizes que o presidente nos deu no primeiro dia do seu governo que nos procuramos executar nos anos todos, até agora e particularmente em ano de 1982, ainda não atingimos os níveis mais altos de nosso trabalho. Nós conseguimos depois de três anos de seca do nordeste, mantes todo o nordestino na terra onde ele nasceu, evitamos as migrações internas e conseguimos. Apesar de ter sido a maior seca da história, conseguimos assegurar assistência a todos aquelas populações. Agora em 1982 quando ocorreram algumas chuvas na verdade não tão intensas como se desejaria, felizmente conseguimos manter a presença do governo dando assistência social a região semi-árida no nordeste que nunca efetivamente todo o respeito guardado se fala em problemas de miséria social. Quero dizer que o semi-árido no nordeste, especialmente o polígono da seca, é aquela parcela da pobreza do nordeste se encontra naquela região. E dizer ao que a população tem que se conscientizar, que muitas vezes aqui do sul, infelizmente a natureza não deu para o nordeste. Aqueles que se beneficiam desses dados devem prestar assim com maior profundidade, com maior seriedade aos problemas daquela região. Lá nós conseguimos realizar um trabalho bastante grande na área social. Em primeiro lugar, garantindo assistência a todos os habitantes da área. Depois, realizando um trabalho gigantesco de acumulação de água e de controle de escoamento dessa água, basicamente para o abastecimento da população muito carente, dos seus pequenos proprietários. Posso dizer que este período do governo Figueiredo, nos próximos anos, nós vamos colher muito mais daquilo que foi acumulado em toda a história. E isso foi uma prioridade paralelamente ao programa de irrigação, onde estamos desenvolvendo o maior programa de irrigação popular de todos os tempos. Em 1982 nós atingimos plenamente a meta que nos propusemos atingir, nós realizamos setecentos mil equipamentos previstos para que no final, no final do Governo do presidente Figueiredo, nós atinjamos cinco milhões de hectares.

BANCO DO BRASIL LANÇA CARTÃO-OURO MAGNÉTICO

GOVERNO DE RONDÔNIA

SECRETARIA DE ESTADO DA EDUCAÇÃO

COMISSÃO SETORIAL DE LICITAÇÃO DE MATERIAL

A V I S O

A Comissão Setorial de Licitação de Material, torna público aos interessados que, fará realizar no dia 06/12 do corrente ano às 9:00 horas, em sua sede na Av. Farquar s/n°, anexo ao Colegio Castelo Branco, Concorrência Pública referente a aquisição de material para atender a Secretaria de Estado da Educação.

Concorrência Pública N°	Dia	Hora
09	06.12.82	9:00

OBJETO: Impressão de Livros, Cadernos de Avaliação, Manual do Professor e outros.

Todos os esclarecimentos referentes a presente licitação poderão ser obtidos no endereço acima.

Eliana Paulino Fonseca
Presidente da CSL-M/SEDUC Substituta

GOVERNO DE RONDÔNIA
SECRETARIA DE ESTADO DA FAZENDA
EDITAL

A Comissão Permanente de Licitação de Material, leva ao conhecimento das firmas interessadas, regularmente cadastradas no Registro de Fornecedores deste Governo e que atuem em ramo compatível com o objeto da licitação adiante, que fará a seguinte Tomada de Preço:

TOMADA DE PREÇO Nº	DIA:	HORA:
028/CPL-M/SEFAZ	01.12.82	15:00

OBJETO: Material Permanente p/ Exercício

Os Editais, Especificações e demais esclarecimentos poderão ser obtidos das 08:00 às 11:00 horas e das 14:00 às 17:00 horas, no seguinte endereço: Comissão Permanente de Licitação de Material

COMIF
Av. Farquar s/n° — Esplanada das Secretarias
Porto Velho, 23 de novembro de 1982
Thaigra Gobira Bessa
Pres. CPL/SEFAZ/RO

GOVERNO DO ESTADO DE RONDÔNIA
COMISSÃO SETORIAL DE LICITAÇÃO DE MATERIAL
AVISO

A Comissão Setorial de Licitação de Material da Secretaria de Estado de Indústria, Comércio, Ciência e Tecnologia, leva ao conhecimento das firmas interessadas, regularmente cadastradas no Registro de Fornecedores deste Governo e que atuem em ramo compatível com o objeto da licitação adiante, que fará a seguinte tomada de Preço:

Nº	DIA	HORA	OBJETO
006	01/12	9:00	Impressão

Os editais especificações e demais esclarecimentos poderão ser obtidos das 14:00 às 18:00 horas, no seguinte endereço:
Comissão Setorial de Licitação de Material/SIC

Av. Farquar nº 461 — 1º andar
Porto Velho, 23 de novembro de 1982
Cesar Lobianco Lovato
Presidente da CSL SEIC

DOCUMENTOS PERDIDOS

PRECIOSION S/A comunica perda dos documentos dos veículos de Placa AA-6383 e AA-7383.

FÁBRICA DE COMPENSADOS

Está precisando para admissão imediata.
— GERENTE DE PRODUÇÃO
— ENCARREGADO DE PRODUÇÃO
— ENCARREGADO DE TORNOS
— ENCARREGADO DE SECADORES
— ENCARREGADO DE GUILHOTINAS
— ENCARREGADO DE CALDEIRAS
— OPERADOR DE CALDEIRAS
— ELETRICISTAS
— MECANICOS INDUSTRIAIS

Os interessados deverão ter 03 anos de experiência e enviar Curriculum Vitae com foto recente para ATLANTIC VENEER DA AMAZONIA Caixa Postal, 84 — ITACOATIARA — AM

LEIA E ASSINE O AM 5 AGORA EM NOVA FASE

VÔLEI JÁ CONHECE ARBITRAGEM E COMEÇA FORMAR COMISSÕES

Não paira mais dúvida quanto a realização do Grupo Norte de Voleibol em Porto Velho, no período de 10 a 15 de dezembro. O diretor Valter Santos voltou a confirmar tudo e disse que está partindo agora para a organização das diversas comissões que terão de funcionar durante o Campeonato, já que serão 14 delegações presentes em nossa Capital e isso acarretará muito trabalho.

Valter Santos confirmou, também, a chegada a Porto Velho na próxima semana, do árbitro Pedro Dias, da Novorádio Propaganda, que vem ministrar curso aos dirigentes do Voleibol de Rondônia na preparativos para realização do certame.

ARBITRAGEM

Já foi informada aos dirigentes de Rondônia a relação dos árbitros que virão para atuar nos jogos do Grupo Norte de Clubes Campeões de Voleibol. Sob a coordenação de Francisco Barreira, árbitro internacional, estarão em nossa Capital Eduardo Russo e José Freitas, de São Paulo; Calumbi, do Pará; Giovani e Kuroki, de Brasília; João Batista de Mato Grosso e Altino Marques de Goiás.

A arbitragem de Rondônia também estará presente com quatro dos seus melhores árbitros. Alcimar Melo que também é de categoria internacional, Lúcio Albuquerque, Orlando Pereira Jr. e Carlos Alberto Batista. Foram de Linha Lucio Moraes, Wagner Vasconcelos, Paulo Lacerda, Rogério Leite e Cardeiro Jr. Já estão designados para apitadores Geisa Batista, Araceli Freire, Carla Arruda, Malva Chagas e Monica Portela.

TRABALHO

Valter Santos falando sobre a reportagem do ALTO MADEIRA garantiu que não há mais qualquer dúvida quanto a realização do campeonato e disse que agora o que tem pela frente é muito trabalho, daí a sua preocupação de organizar quanto antes as diversas comissões, a fim de que possa funcionar uma boa coordenação para o êxito do campeonato de voleibol em Porto Velho.

FEDERAÇÃO DE VÔLEI CONVOCA ÁRBITROS

O Setor de Arbitragem da Federação de Voleibol de Rondônia, está convocando os árbitros abaixo relacionados para uma reunião, hoje, sábado, às 15 horas, no colégio Maria de Nazaré, com vistas a tratar de problemas ligados à arbitragem, em Porto Velho, de Clubes Nível de Taça Brasil e Grupo Norte de Clubes Campeões.

É o seguinte a lista dos convocados: Alcimar Melo, Orlando Pereira, Carlos Alberto, Lúcio Moraes, Carlos Alberto, Rogério Leite e Fernando, Roberto, Paulo Lacerda, Lúcio Albuquerque, Adão Pereira, Marcos Gomes, Milena, Araceli, Wagner Vasconcelos e Tenório.

ARI AINDA DESFALCA IPIRANGA

Para o jogo de domingo o Ipiranga ainda não pode contar com o atleta Ari, que está cumprindo suspensão imposta pelo clube, após uma contenda no jogo de ida.

Ari não participou do primeiro jogo da final, em Porto Velho e o volante Nonato Cunha assumiu seu lugar. Ele não tem condições de jogar novamente, quando o Ipiranga vai enfrentar o Atlético de Ji-Paraná. O atleta está à disposição do campeonato e poderá ser utilizado, mas deve ficar no banco, uma vez que o time ficará sem o jogador que foi suspenso.

É bom lembrar que não jogou ainda contra a oposição comum No. uma vez que o Ipiranga que não foi ao período ainda não completou jogos para ser dito na classificação do time, nem lá.

AMÉRICA CHEGA À NOITE

A delegação do Atlético de Guajará-Mirim chega hoje à noite, para jogar amanhã contra o Ipiranga, em partida válida pelo Torneio Estadual de Futebol de Profissionais.

O time americano vem completo pois não houve nenhum impedido, pois é pensamento da diretoria não perder ponto e nem uma classificação para o segundo turno de certeza, pois a viagem que fizeram de primeira grandeza de uma equipe na cidade Fronteiriça é de se pensar foram mesmo um fracasso pensou isso e disse que fariam tudo para que não viesse desclassificado do Torneio nesta partida.

A delegação vem composta de 22 pessoas, entre jogadores e jogadores. Também está acertado o jogo para hoje após o término do jogo.

RIO BRANCO SÓ AMANHÃ

O Rio Branco de Araquarim só chega na Capital amanhã na parte da manhã, diz o seu presidente e diretor de Futebol da Federação Amadora Nogueira.

Amadeu Nogueira justificando a mesma disputa de sua equipe contra uma equipe do clube representativo. O motivo que levou ao Rio Branco adiar a sua chegada para amanhã, foi porque os atletas foram procurados nas suas residências pelos dirigentes para não ser do Município na semifinal. Porém, preferiu uma melhor forma para atualizar e não correr. Só que a diretoria tratou de marcar a viagem para cedinho à noite, onde todos os atletas já estão dispensados do trabalho.

MIXTO E COMERCIAL PALMEIRAS COMEÇAM A BRIGA PELO ACESSO

Mixto e Comercial Palmeiras iniciam, hoje, às 16 horas no Estádio Aluízio Ferreira, o turno final do campeonato da divisão de acesso. O América que é o outro finalista fica na espera do perdedor, então o Comercial Palmeiras, em caso de empate. O misto entra nesta fase com dois pontos de vantagem sobre seus adversários, bastante que empate os dois jogos para ficar com o título e a vaga para disputar o campeonato oficial de Porto Velho no próximo ano, em substituição ao Vasco da Gama, que foi rebaixado.

Para esta partida o Misto leva um ligeiro favoritismo, pois o Comercial Palmeiras na segunda fase não foi bem, enquanto que o Misto foi o grande campeão.

Durante a semana, o Misto treinou contra a seleção de Júnior's e se saiu muito bem. Estiveram com isso seus dirigentes confiantes numa vitória e na conquista do título desta temporada. Mas o Comercial Palmeiras intensificou seus coletivo e, também promete uma boa apresentação para sua torcida.

ARBITRO

O árbitro da partida será conhecido momentos antes, pois o departamento de arbitragem achou melhor fazer esta proteção para que ninguém fique tenso se não gostar do juiz.

Carlos Alberto reeleito

Carlos Alberto ainda pela terceira vez como presidente do Flamengo

FDR MANDA REPRESENTANTES PARA OS MUNICÍPIOS

O presidente Ney Leal, do FDR designou ontem, o Secretário Edilo Lopes e o diretor adjunto de futebol, João Bosco, para representarem a presidência do Menotro, nos Municípios onde haverão jogos pelo Torneio Estadual.

Edilo Lopes vai à Ji-Paraná e João Bosco para Vilhena. Os dois representantes só seguirão domingo pela manhã.

O objetivo dos dois representantes, é de dar um apoio a mais às Ligas, pois como é a primeira vez que estão sediando uma competição desta porte e precisam uma melhor colaboração por parte do Menotro e isso estar sendo feito, garantiu o presidente.

FLAMENGO OTIMISTA QUER VENCER EM JI-PARANÁ

O Flamengo que se sagrou no Torneio Estadual amistoso boa vitória de 3 a 1 sobre 1 Ajax, de Vilhena, vagou outra a mais difícil para o segundo jogo, amanhã, contra o Vera Cruz que é considerado o "Papão" do JIP.

Não só por ser o dono da casa, o Flamengo vai enfrentar o Vera Cruz em seu próprio campo. Mas por ser um time experiente que já possui contra todos os grandes times do norte do Estado, e mais do Ji-Paraná, vai ser um adversário difícil e difícil de triangulares não pleiteiam vencer. Contudo, afirmou ontem o presidente Carlos Alberto, o time rubro-negro viajou ontem à noite de ônibus para Ji-Paraná e vai entrar em campo amanhã para vencer e garantir a classificação para a fase final do certame.

Carlos Alberto disse ainda — Gabriel Soares Martins é Diretor de esportes do Estado — Jair Bond Nascimento Rodrigues (Jairzinho) — João Orlando de Freitas Rodrigues, Gerente de Mato Grosso Futebol e o José Soares Pereira.

O clube de Alagoas Flamengo já se classificou 27 anos de fundação, vai pela primeira vez a Ji-Paraná e diz estar confiante em vencer a partida e garantir a classificação para a fase final do certame.

Carlos Alberto acrescentou que o Flamengo é um time tradicional e que, este ano, tem feito grandes jogos e por isso confia que vai ser uma luta muito difícil para não se deixar levar pelo fator casa ou qualquer outro que possa influenciar no resultado da partida. Para completar, o presidente Carlos Alberto disse que vem a Ji-Paraná com os jogadores viajam com muito otimismo e disse ainda que a partida, pois sabe que o Flamengo tem futebol para vencer em Ji-Paraná.

RENDA

Outro elemento do presidente do Flamengo é quanto a renda do jogo de amanhã. Ele explica que não há ingressos, tendo pela boa atuação do Flamengo na estréia como ainda pelo fato de jogar o clube de Porto Velho contra o favorito do JI-Paraná. E ele está muito confiante que amanhã uma boa arrecadação, pois acha também os preços do ingresso são

CLASSISTA DE BASQUETEBOL ENTRA NA FASE FINAL

O Torneio Classista de Basquetebol levado a efeito pela Secretaria de Cultura, Esportes e Turismo e Federação Rondoniense de Basquetebol, terá prosseguimento hoje com os seguintes jogos no Ginásio Claudio Coutinho:

Jogo 11 — 17,30 — G. E. D. x Vencedor (Tecmaq x IBGE) e Jogo 12 às 19 horas entre Varejão x Perdedor de Tecmaq x IBGE.

Domingo, já pela fase final, serão disputados dois jogos. O primeiro às 18 horas entre Perdedor do Jogo 11 x Perdedor do Jogo 12, na decisão do 3.º lugar e às 19,30 o partido entre Vencedor do Jogo 11 x Vencedor do Jogo 12, decisão do 1.º lugar.

CURSO

No período de 5 a 11 de dezembro será realizado um Curso de Basquetebol e para o mesmo as inscrições estão abertas na Secretaria de Cultura Esportes e Turismo com o professor Gerson. A taxa de inscrição custa Cr$ 1.000,00.

O curso será ministrado pelo professor Dante de Rose Junior, da Universidade de São Paulo e Esporte Clube Pinheiro. Trata-se de uma realização da Secretaria de Cultura, Esportes e Turismo em conjunto com a Federação Rondoniense de Basquetebol.

FLAMENGO QUER A VITÓRIA E UMA BOA RENDA EM JI-PARANÁ

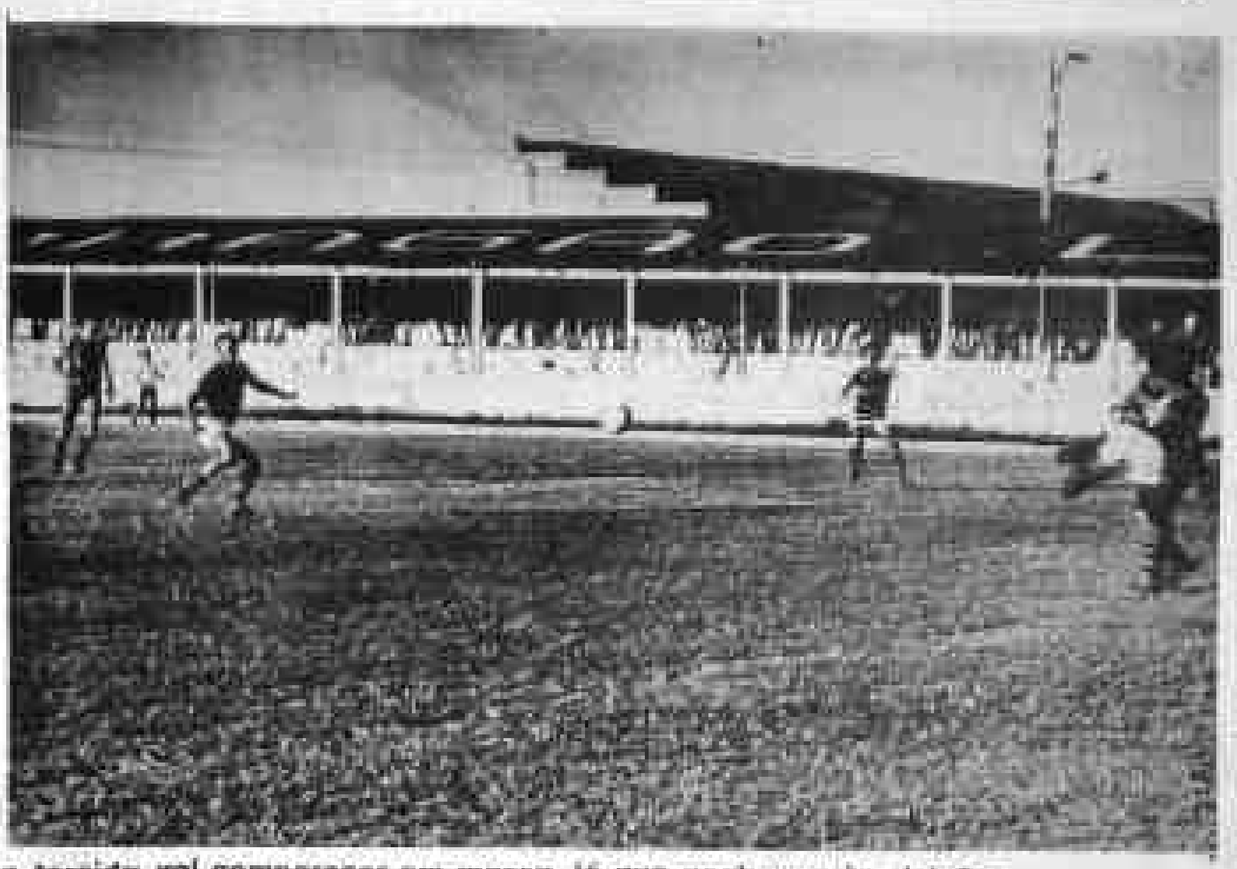

Rendas devem melhorar na segunda rodada do Torneio. Agora, a torcida vai comparecer em massa, já que acabaram as eleições.

A rodada de domingo vai definir as favoritas para a conquista do torneio estadual, principalmente no jogo de Ji-Paraná entre Vera Cruz e Flamengo, os vencedores da primeira rodada naquele município. Em Porto Velho, o Ferroviário fi fascina contra o Rio Branco, de Ariquemes, mas este que mostrar melhor padrão técnico se quiser vencer, pois, apesar da derrota, o time de Ariquemes, mesmo goleado, agradou a torcida que foi ao Aluízio Ferreira e poderá surpreender.

Também jogam Ypiranga e América e uma vitória do time de Neymário Cunha o colocará na final do estadual, com todas as condições para chegar ao título, já que vem conseguindo manter o padrão do campeonato municipal, quando foi o campeão do segundo turno e apontado por toda a crônica como o **favorito para chegar** ao título de 82.

Com uma delegação composta de 22 pessoas o Flamengo seguiu ontem, às 20 horas para Ji-Paraná, onde vai disputar a segunda partida do Torneio Estadual, na chave B, contra o time do Vera Cruz daquele Município, amanhã, quando estará em jogo as chave, já que as duas equipes foram vencedoras na primeira rodada, e não na primeira colocação.

A diretoria do rubro-negro está confiante em uma melhor arrecadação, pois acham que na primeira rodada, as partidas foram prejudicadas pelo efeito político das eleições, já que rodada dupla da abertura da competição deixou uma fraca renda de Cr$ 205.000,00 (Duzentos e cinco mil cruzeiros), mas para a segunda rodada a preocupação aumentou, visto que jogarão as duas melhores equipes desta chave.

O presidente do clube, Carlos Alberto, não acompanhou a delegação mas em seu lugar designou Raimundo Nonato, que comandará o time. **Contudo, Carlos Alberto, disse estar** confiante em obter uma vitória e começar arrancar uma renda melhor que ao menos dê de cobre às despesas que surgirão nesta viagem.

— Acho que para esta partida a renda vai melhorar, pois vamos jogar contra o time local e, também não terá mais o problema político para atrapalhar a divulgação dos jogos em Ji-Paraná. Agora sobre nossas possibilidades, tenho certeza que os jogadores vão dá tudo de si, para que consigamos uma vitória.

ÚLTIMA RODADA DO TORNEIO INVERNO COMEÇA HOJE

A rodada final do primeiro fase do Torneio Inverno, começa hoje, no campo do Ferroviário com duas partidas e prossegue amanhã com mais três jogos.

Quatro equipes já estão classificadas para a outra etapa, enquanto que seis ainda entram para se classificarem. Os que já estão classificados são: Antártica e CPRM, na chave A e Sec. Saúde e Vila Ferroviária, pela chave B. Ipase, SEC, Aracatuba, Leslie, Medeiros e Ingazeira são os que ainda estão na eminência de passarem a segunda fase do Torneio.

Os jogos de hoje começam, às 15 horas, e a coordenação avisa que será tolerado 15 minutos apenas para as equipes que forem fazer a primeira partida, enquanto que as demais que não estiverem no horário marcado perdem os pontos. O primeiro jogo é entre Antártica e Ipase e a segunda é Aracatuba x SEC.

Amanhã os jogos são todos na parte da manhã, tendo Ingazeira e Rondase abrindo a série de jogos, logo após jogam Medeiros e Leslie e Vila Ferroviária.

GOVERNO DO ESTADO DE RONDÔNIA SECRETARIA DE ESTADO DA EDUCAÇÃO
DIVISÃO DE ENSINO SUPERIOR

Resultados dos candidatos aprovados no exame Supletivo de Educação Geral, a nível de 1º e 2º Graus, realizado em outubro de 1982 — por ocasião da inscrição.

2o. GRAU MUNICÍPIO DE PORTO VELHO-RO

PORTUGUÊS: 05 — 06 — 08 — 17 — 19 — — 311 — 316 — 331 — 340 — 343 — 347 — 350
20 — 21 — 27 — 31 — 35 — 46 — 47 — 50 — — 355 — 359 — 363 — 365 — 369 — 377 — 381
56 — 57 — 58 — 63 — 64 — 75 — 79 — 81 — 82 — 382 — 388 — 397 — 399 — 410 — 411 — 428
87 — 96 — 98 — 102 — 107 — 110 — 111 — 116 — 433 — 434 — 510 — 515 — 519 — 530 — 539
— 126 — 127 — 130 — 143 — 155 — 156 — 160 — 551 — 542 — 550 — 552.
— 167 — 170 — 180 — 187 — 205 — 208 — 210
— 211 — 215 — 220 — 228 — 231 — 232 — 237 ORGANIZAÇÃO SOCIAL E POLÍTICA BRASILEIRA — OSPB: 06 — 21 — 25 — 42 — 50 — 58
241 — 264 — 272 — 274 — 279 — 288 — 293 — 294 — 60 — 67 — 71 — 72 — 75 — 83 — 84 — 321
— 295 — 300 — 302 — 310 — 329 — 329 — 331 — 329 — 130 — 141 — 157 — 160 — 161 — 165
— 350 — 355 — 361 — 367 — 381 — 390 — 395 — 167 — 169 — 175 — 177 — 179 — 183 — 192
— 400 — 403 — 408 — 408 — 410 — 413 — 414 — 195 — 205 — 212 — 215 — 215 — 217 — 223
— 416 — 419 — 421 — 422 — 448 — 450 — 464 — 225 — 227 — 241 — 243 — 249 — 250 — 254
— 465 — 478 — 482 — 498 — 503 — 514 — 515 — 264 — 270 — 272 — 274 — 279 — 281 — 291
— 522 — 529 — 537 — 541 — 544 — 548 — 296 — 299 — 300 — 314 — 321 — 328 — 329
MATEMÁTICA: 02 — 80 — 100 — 102 — 112 — 331 — 332 — 334 — 339 — 361 — 363 — 367
— 124 — 241 — 250 — 277 — 305 — 331 — 395 — 377 — 381 — 383 — 391 — 395 — 399 — 406
— 421 — 449 — 500 — 524. — 412 — 416 — 443 — 463 — 469 — 472 — 476
CIÊNCIAS: 2 — 42 — 86 — 103 — 110 — 111 — 485 — 489 — 498 — 512 — 513 — 516 — 520
— 113 — 120 — 124 — 152 — 153 — 209 — 233 — 521 — 522 — 526 — 543 — 547 — 552
279 — 309 — 525 — 533 — 540 — 589 — 595 — 607 EDUCAÇÃO MORAL E CÍVICA: 06 — 08 —
— 515 — 534 — 536 — 542. 19 — 23 — 36 — 42 — 54 — 58 — 75 — 80 — 87
GEOGRAFIA: 05 — 06 — 19 — 21 — 31 — — 88 — 91 — 92 — 98 — 101 — 109 — 126
36 — 47 — 51 — 58 — 60 — 61 — 65 — 67 — 68 — [illegible] — 137 — 168 — 167 — 171 — 177 — 179
— 71 — 74 — 76 — 83 — 85 — 86 — 95 — 102 — 181 — 200 — 205 — 213 — 213 — 219 — 232
— 110 — 111 — 118 — 125 — 140 — 141 — 156 — 238 — 252 — 256 — 257 — 265 — 274 — 276
— 161 — 167 — 171 — 177 — 179 — 180 — 185 — 289 — 295 — 296 — 297 — 299 — 300 — 310 — 318
— 188 — 191 — 197 — 198 — 205 — 211 — 212 — 329 — 330 — 331 — 332 — 339 — 350 — 355
— 215 — 225 — 228 — 231 — 232 — 237 — 242 — 355 — 361 — 363 — 367 — 368 — 371 — 377
— 253 — 277 — 279 — 277 — 281 — 290 — 299 — 378 — 380 — 381 — 393 — 395 — 399 — 403
— 301 — 306 — 310 — 319 — 329 — 331 — 333 — 408 — 417 — 424 — 432 — 462 — 467 — 469 — 472
— 347 — 348 — 350 — 353 — 371 — 381 — 385 — 478 — 478 — 485 — 492 — 496 — 497 — 511
— 391 — 395 — 396 — 401 — 406 — 419 — 421 — 429 — 513 — 515 — 518 — 520 — 523 — 529 — 533
— 421 — 441 — 446 — 448 — 465 — 472 — 476 — 535 — 541 — 552.
— 478 — 480 — 484 — 485 — 494 — 501 — 508
— 511 — 513 — 518 — 520 — 525 — 529 — 532 INGLÊS: 86 — 102 — 127 — 215 — 237 —
— 533 — 542 — 543 — 547 — 552. 272 — 282 — 286 — 312 — 321 — 411 — 427
ESPANHOL: 02 — 34 — 36 — 44 — 58 — 71
HISTÓRIA: 03 — 08 — 19 — 27 — 31 — 37 — 120 — 161 — 186 — 239 — 240 — 243 — 252
— 91 — 98 — 20 — 25 — 79 — 89 — 101 — 107 — 255 — 285 — 288 — 289 — 295 — 296 — 313
— 130 — 136 — 137 — 138 — 144 — 160 — 182 — 330 — 335 — 350 — 370 — 388 — 397 — 401
— 186 — 203 — 207 — 209 — 211 — 213 — 222 — 395 — 400 — 413 — 415 — 427 — 441 — 472
— 237 — 241 — 272 — 281 — 288 — 308 — 309 — 475 — 476

LOCOMOTIVA MILIONÁRIA Traz Milhões em Prêmios Para Você

RELAÇÕES DOS PRÊMIOS A SEREM SORTEADOS NO MÊS DE NOVEMBRO
SORTEIO DO DIA 06/11/82

1º — 00.268 — VW 82 — Cr$
2º — 16.480 — Rádio
3º — 29.736 — Bicicleta
4º — 18.229 — Máquina de Costura
5º — 26.718 — Taquara
6º — 94.028 — Calculadora
7º — 75.284 — Enceradeira
8º — 83.574 — Par de Patins
9º — 13.861 — Ventilador
10º — 88.333 — Liquidificador

SORTEIO DO DIA 13/11/82
1º — 55.519 — Fiat 147/82 — Cr$
2º — 04.273 — Geladeira
3º — 46.504 — Bicicleta
4º — 95.283 — Máquina de Costura
5º — 40.295 — Duraterapia
6º — 44.340 — Calculadora
7º — 56.944 — Enceradeira
8º — 17.586 — Secador de Cabelo
9º — 09.517 — Ventilador
10º — 38.809 — Panela de Pressão

SORTEIO DO DIA 20/11/82
1º — [illegible] — Cr$
2º — [illegible] — Geladeira
3º — [illegible] — Bicicleta
4º — [illegible] — Máquina de Costura
5º — [illegible] — Taquara
6º — [illegible] — Calculadora
7º — [illegible] — Par de Patins
8º — [illegible] — Liquidificador
9º — 88.003 — Ventilador
10º — 81.368 — [illegible]

RESULTADO DO SORTEIO EXTRA

Canal Sonorado n. 79/09
Proprietário — Maria de Lourdes Furtado de Oliveira
Residência — Rua Tomaz Aranha, nº 2162 — Centro — Cidade — Porto Velho-RO.

Por não ter pago o seu Carnê, o comprador deixou de levar seu prêmio, uma casa de alvenaria com 4 peças.

SORTEIO DO DIA 27/11/82
1º Prêmio — 01 VW Ano 82 — 0 — Km
2º " — 01 Geladeira Clipper
3º " — 01 Bicicleta Monark
4º " — 01 Máquina de L. Roupa
5º " — 01 Taquara
6º " — 01 Aspirador de Pó
7º " — 01 Par de Patins
8º " — 01 Batedeira Arno
9º " — 01 Ventilador
10º " — 01 Panela de Pressão

INDICADOR PROFISSIONAL

MÉDICOS

DERMATOLOGIA E VENEREOLOGIA

Dr. RICARDO C. GARCIA AMARAL

Aperfeiçoamento em Dermatologia, no Hospital Universitário da UFRJ, Serviço do Profº Rubens Davis Azulay; cursando do pelo Profº Nelson de Souza Campos, mestrando pela UFRJ. Doenças de pele, cabelos e unhas. Doenças Sexualmente Transmissíveis. Alergia de Pele.

Diariamente inclusive aos sábados e domingos.

Sociedade de Medicina Especializada

Rua José de Alencar, 3324

Fone: 221-5803

DRA. LINDETE SOUZA OLIVEIRA

CLÍNICA MÉDICA E OBSTETRÍCIA; DOENÇAS TROPICAIS E INFECTA CONTAGIOSAS — PRÉ—NATAL — PARTOS EM GERAL Consultório: Rua Duque de Caxias, 736 — Horários: 14:00 às 19:00 hs - diariamente.

DR. J. J. MACARIO BARROS

Doenças da pele - unhas, cabelos, tratamento da pele seca e oleosa, acne, rugosidades, melasma, etc...

Prevenção e tratamento das Doenças sexualmente transmissíveis.

CONSULTÓRIO: Av. 7 de Setembro, Galeria Central, 2º Andar - Sala 49.

Diariamente às 15 hs.

Sábado - 8:30 - 10:30

Telefone: 221—4344

Resid. Rua Álvaro Maia, 384

CLINICOR

Pronto Socorro Cardíaco

DR. FLORIANO RIVA FILHO

ELETROCARDIOGRAMA

CHECK-UP CARDIOLOGICO

ATENDIMENTO DOMICILIAR

CONVENIOS: Teleron, Embrapa, Banco do Brasil

AV. BRASÍLIA, 3102

C/C ÁLVARO MAIA

221-5673

UROLOGIA

DR. VALTER NUNES COELHO

Tratamento cirúrgico de:

Rim - Ureter - Bexiga - Orgãos Genitais (Pênis; Testículo, Próstata).

Tratamento clínico de Esterilidade masculina. Tratamento clínico das doenças venéreas.

Consultas de 2ª a 6ª. feira no horário de 10 às 20 horas.

Endereço: Consultório - Ed. Rio Madeira - sala nº 210 2º andar - Fone: 221 - 4569 - Residência: R. Barbosa de Azevedo 1343 - Fone: 221—5169.

CLÍNICA NEUROPSIQUIATRICA DE RONDONIA

Dr. Raimundo Afonso Agostes.

Psiquiatra membro efetivo da Sociedade Brasileira de Psiquiatria.

Dra. Regina Lúcia Elleres de Agostes.

Neurologista.

Psiquiatria Clínica. Psicoterapia. Insônia. Alcoolismo. Doenças Psicossomáticas. Frigidez e Impotência sexual. Epilepsias. Dores de cabeça e esquecerm. Arteriosc Vascular Cerebral e outras Afecções psiquiátricas e neurológicas.

ELETROENCEFALOGRAFIA

Rua Júlio de Castilho, 484 - Clínica Radiológica "Dr. Ronaldo Lemos Lima". - Fones 221—4703 e 221—4325.

DR. VICTOR SADECK

RINS—BEXIGA—PRÓSTATA—VIAS URINARIAS

CONSULTÓRIO: Rua Prudente de Morais, 300, Ed. "Pendrinha" - Sala 05 - 4º and. Fone: 221—5722.

RESIDÊNCIA: Rua José Bonifácio, 814, Fone: 221—4514

LEIA E ASSINE O AM

ADVOGADOS

HEITOR MAGALHÃES LOPES

IVANILDA DE SOUZA ANDRADE

Advocacia:

Cível — Agrário — Trabalhista — Cobranças — Imobiliária

Ed. Rio Madeira, Sala, 319

Fone: 221-5875

SWAMI OTTO BARBOSA

TANIA OTTO OLIVEIRA

Causas Cíveis, Comerciais, Trabalhistas. Assistência Contábil e Jurídica a empresas. Contratos, distratos, averbamentos de firmas.

Rua José do Patrocínio, nº 776, Apº 101.

Telefones: 221 - 3672 — 221—2592 — 221—1949 — 221—3589

ESCRITORIO DE ADVOCACIA

Especializado em causas Cíveis, Criminais e Trabalhistas, inclusive imóveis.

Av. 7 de Setembro, nº 1482 — Galeria Central - Sala, 24 - Porto Velho-Rondônia.

ARQUELAU DE PAULA

JORGE DE PAULA

Causa Cível — Comercial — Trabalhista e Criminal — Direito Imobiliário.

Ed. Rio Madeira, 2º andar, conjunto 202/203 — Telefones: 221-4039 e 221-2348

DR. J. J. MACARIO BARROS

Doenças da pele — unhas, cabelos, tratamento da pele seca e oleosa, acne, rugosidades, melasma, etc...

Prevenção e tratamento das Doenças sexualmente transmissíveis.

Curso de Doenças Venéreas em São Paulo — CMS — CPAS.

Dermatologia e Sifilografia no RJ - Santa Casa de Misericórdia — Policlínico Central - Serviço dos Profs. Rabello e Fraga.

CONSULTÓRIO: Av. 7 de Setembro Galeria Central, 3º Andar Sala 49.

Diariamente às 15 hs.

Telefone: 221-4244

Porto Velho-RO.

BOBINAGEM

Transformadores, Papel Isolante, Poliester, Termo Retrátil, Chapas, Cadarços, Equipamentos em geral.

BESSA - Com. e Repr. Ltda.

Rua 13 de Maio, 651 - Fone 221—4713

PESCA

Material e Equipamentos para Pescador AMADOR e PROFISSIONAL

Motores de Popa, Canoas, Bóias e Lanchas

BESSA — Comércio e Representações Ltda.

Telex 72—4713 e 221—4712

Anzóis, Carretéis, Cabo de Aço, Cestos, Colares e Salva-Vidas, Anestésico Infantil e Medicamentos para Pescaria

GOVERNO DO ESTADO DE RONDONIA SECRETARIA DE ESTADO DA EDUCAÇÃO DIVISÃO DE ENSINO SUPLETIVO

Resultados dos candidatos aprovados nos exames supletivos de educação geral, a nível de 1º e 2º Graus, realizados em outubro 1982 por nº de inscrição.

1o. GRAU MUNICÍPIO DE PORTO VELHO-RO

PORTUGUES:

01 — 02 — 19 — 27 — 46 — 52 — 56 — 57 — 59 — 60 — 67 — 72 — 81 — 90 — 93 — 119 — 125 — 126 — 139 — 147 — 155 — 157 — 168 — 171 — 177 — 178 — 180 — 184 — 193 — 196 — 197 — 199 — 200 — 208 — 212 — 219 — 224 — 233 — 237 — 238 — 239 — 242 — 251 — 254 — 261 — 264 — 268 — 270 — 279 — 284 — 290 — 293 — 294 — 299 — 303 — 305 — 306 — 307 — 309 — 310 — 311 — 317 — 323 — 329 — 340 — 343 — 346 — 349 — 352 — 354 — 361 — 368 — 375 — 385 — 386 — 388 — 389 — 391 — 392 — 394 — 398 — 399 — 400 — 408 — 419 — 420 — 421 — 437 — 438 — 442 — 448 — 449 — 451 — 454 — 461 — 462 — 470 — 486 — 488 — 492 — 493 — 505 — 508 — 515 — 518 — 525 — 526 — 527 — 531 — 534 — 544 — 555 — 560.

MATEMATICA: 02 — 20 — 41 — 52 — 57 — 60 — 62 — 68 — 102 — 105 — 112 — 126 — 127 — 131 — 135 — 167 — 192 — 193 — 198 — 204 — 206 — 208 — 214 — 223 — 230 — 287 — 287 — 292 — 317 — 326 — 338 — 355 — 338 — 341 — 369 — 369 — 381 — 372 — 381 — 386 — 392 — 408 — 414 — 420 — 426 — 428 — 439 — 442 — 454 — 460 — 534 — 555.

CIÊNCIAS: 68 — 106 — 127 — 230 — 458 — 502

GEOGRAFIA: 19 — 25 — 28 — 46 — 47 — 55 — 57 — 60 — 72 — 74 — 75 — 81 — 96 — 98 — 99 — 104 — 120 — 173 — 180 — 188 — 190 — 204 — 212 — 217 — 230 — 233 — 236 — 238 — 254 — 256 — 267 — 268 — 276 — 303 — 310 — 311 — 329 — 346 — 349 — 361 — 368 — 373 — 386 — 389 — 391 — 392 — 394 — 396 — 398 — 420 — 428 — 439 — 462 — 470 — 482 — 498 — 502 — 508 — 516 — 519 — 527 — 555 — 566 — 578.

HISTÓRIA: 02 — 28 — 46 — 50 — 76 — 89 — 129 — 147 — 178 — 210 — 213 — 221 — 238 — 264 — 276 — 282 — 295 — 332 — 340 — 388 — 394 — 448 — 461 — 468 — 505 — 536 — 540 — 544

ORGANIZAÇÃO SOCIAL E POLITICA BRASILEIRA — OSPB: 02 — 19 — 41 — 43 — 47 — 51 — 57 — 60 — 63 — 71 — 76 — 81 — 91 — 118 — 119 — 147 — 155 — 163 — 180 — 186 — 196 — 199 — 205 — 209 — 223 — 242 — 282 — 306 — 310 — 311 — 337 — 346 — 349 — 352 — 354 — 361 — 362 — 370 — 377 — 384 — 386 — 391 — 392 — 395 — 398 — 414 — 416 — 420 — 421 — 427 — 439 — 462 — 470 — 475 — 482 — 498 — 502 — 508 — 516 — 519 — 527 — 534 — 553 — 564 — 575 — 574

EDUCAÇÃO MORAL E CIVICA: 02 — 32 — 37 — 41 — 46 — 50 — 57 — 60 — 68 — 71 — 81 — 90 — 102 — 155 — 163 — 168 — 171 — 180 — 196 — 204 — 208 — 210 — 225 — 229 — 236 — 242 — 282 — 306 — 310 — 311 — 337 — 346 — 349 — 352 — 354 — 361 — 386 — 390 — 391 — 392 — 396 — 398 — 420 — 421 — 427 — 439 — 462 — 465 — 477 — 482 — 498 — 508 — 516 — 519 — 527 — 555 — 564

SUFRAMA FINANCIA

CURSOS AMAZONAS

Brasília, (ERN) — O Superintendente da SUFRAMA, Roy Alberto Costa Lins e o reitor da Fundação Universidade do Amazonas, Gustavo Hamilton Botelho Moreira, assinam, hoje, convênio e um termo aditivo que totalizam Cr$ 43.601.355,00. Os seus Drmãos vão permitir à Universidade do Amazonas adquirir um micro computador para ser utilizado nos cursos de engenharia elétrica, da Faculdade de Tecnologia, bem como a realização de pesquisas, sobretudo o projeto para recuperação, processamento e divulgação das fontes primárias da história do Amazonas, cujo trabalho vem sendo desenvolvido pelo Centro de Documentação e Estudos da Amazônia — CEDAM.

AS DICAS DA DISTRIBUIDORA AMAZONAS

DOCUMENTOS PERDIDOS

INDÚSTRIA E COMÉRCIO DE MADEIRAS SÃO JORGE LTDA — CGC-MF. 04.080.685/0001-84 — CAD. ICM ..... 25.005513-9, estabelecida na Rod. BR-364 — KM 307 — Pimenta Bueno-RO., comunica que foi extraviada a NOTA FISCAL Nº 343, série C-1, Talão nº 07, confeccionada através da AIDF 142/81 de 27.05.81.

(28, 29, 30)

CHAMADA DE EMPREGADO

A Comercial de Veículos Ltda — Comveí solicita o comparecimento em seu escritório, à Avenida Carlos Gomes nº 1133, do funcionário

JOSÉ ALBINO MELO SOUZA, portador da Carteira Profissional nº 82.154, série 47, que há mais de trinta dias vem faltando ao trabalho.

Comunicamos outrossim que o não comparecimento implicará em infração do Art. 482 da Consolidação das Leis Trabalhistas (C.L.T.).

(25, 26, 27)

DEPÓSITOS DE TIJOLOS

BORGES

Comunicamos aos nossos clientes e amigos que dispomos para pronta entrega tijolos com 8 furos, em nossos depósitos sito à Av. Kennedy, S/Nº ao lado do Depósito da Rede Somar.

— Venha conhecer os nossos preços —

REFRIGERAÇÃO

Residencial, Comercial e Industrial

Equipamentos para Lanchonetes, Supermercados e Açougues

BESSA

Comércio e Representações Ltda.

Rua 13 de Maio - Casa de Alvenaria

Fones: 221 - 4713 e 221 - 4712

Distribuidor de GAZ DE PONT — Fone 12/12

Roteiro

FARMACIA DE PLANTÃO

27/11/82
NOTURNO

Drogaria Pluta II — Av. 7 de Setembro com Prudente de Morais.

Drogaria Cupril — Av. Carlos Gomes com Avenida Nações Unidas.

TELEFONES ÚTEIS

	DE	PARA
JORNAIS		
Alto Madeira	221-4561	221-4561
	221-3611	
Estadão	221-4225	221-8545
Klaxon	221-9619	
Tribuna	221-5085	
Panorama	221-5719	
BANCOS		
Caixa	221-4371	
	221-4378	221-1778
Bamerindus	221-6388	221-8783
Banorte	221-4711	221-4227
	221-2113	221-8187
Econômico	221-2211	221-4311
TELEVISÃO		
TV Rondônia	221-3434	
SERVIÇOS		
Digital	197	
93º Pamedhã	430	
POLICIA		
Central	221-2020	
1º DP	221-2962	221-8961
2º DP	221-2708	221-8708
3º DP	221-4249	221-8249
4º DP	221-2648	221-8961
5º DP	221-2736	221-8868
6 M.E.	221-5915	221-5915
6ª Cia. Polícia	190	
Rondocia	193	
HOSPITAIS		
S. Sisto A	221-3434	221-0433
S. S. Vital	221-2231	221-5391
Maternidade	221-5215	221-8781
TELEFONES		
Interurbano	101	
Informações	102	
Interurbano	103	
Telex	141	
Serviço Cliente	142	

CENE BOSSEY — 21 horas — 18 anos
LOUCA PAIXÃO
CENE BRASIL — 22 horas — 18 anos
A MAIOR VINGANÇA DE BRUCE LEE
LACERDA CINERAMA — 14.30 — Livre
A MONTANHA DE OURO
20.30 e 22.30 — Livre — SARGENTO PEPPER E SUA BANDA

CRUZADAS

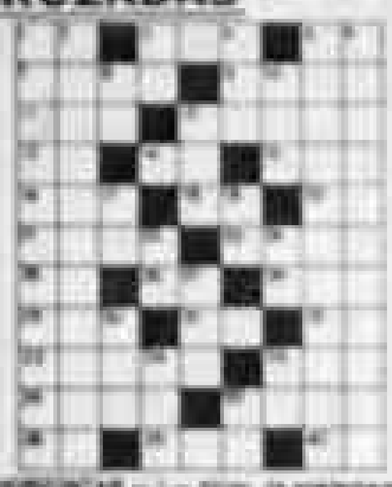

● HORIZONTAIS — 1 — Hinos. (A superfamosos). 2 — Subtrahendo. 3 — Preposição. 7 — Infinito. 8 — Variedade de Aipim. 11 — Continência de Ordem. 12 — Chapa. Volta ao mesmo. 14 — Ruim. 16 — Bombons australianos de sobremesa. 18 — Sul Coreano, o ser um ou mais. 19 — Ami. Fenda. 20 — Pedra de sapo. 22 — (Vide) Ramo. (a agua potavel). 27 — advogado. 28 — Desenvolvido. 30 — Indústria de Fumos, um dos grandes componentes da cerveja e vapor. 31 — Letra do alfabeto árabe. 33 — Ami. (sua esposa) mesmo e ser com o nome. 34 — Ao excelente. Impressionado ou Santo Cristão. 37 — Deusa Grecian. 38 — Mestre. 39 — Deitei. 40 — Lago da Escócia. 41 — Ponto do Rio de Janeiro Banco. 47 — Academia de canoa. 48 — Um dos famosos bolos da teoria da relatividade. 50 — Cinco. 51 — Ca-ta-ra-ta-ra.

● VERTICAIS — 1 — Desembolso dos santos. 2 — Cidade. 3 — Continente. 4 — Cabeleira. 5 — Abertura de Declaração dos campos. 6 — Amadeu. Anos-luz. 9 — Alto. 10 — (MG). 13 — Lua crescente. 15 — Nome usado como mistério entre blocos. 17 — Ingresso. 18 — Tanto quanto. (um instrumento). 21 — Curto. 24 — Sul. (profundo). 27 — Pardo. 29 — Instrumento musical harmonico. 34 — (Sim). Pino de Cerâ. 35 — Preposição. 37 — Amor. (a ma).

Recomendações dos Bombeiros para se evitar e combater incêndio

Eis as recomendações do Corpo de Bombeiros à população no sentido de se prevenir contra incêndios e de como se deve agir em caso de sinistro:

● Depois de usar o ferro a vapor, desligue-o. A primeira providência de segurança.

● Ao sair de casa ou ir pra cama, dê uma olhada na cozinha e observe se o gás está fechado.

● Não estenda seu roupa bem junto a lâmpada de bombeiro. Cuidado com a ação do calor.

● Procure manter o cuidado do aparelho para ser acendido ao seu alcance na cozinha/banheiro. Mantenha o seu perfeito estado de funcionamento. Ele não só economizará dinheiro com prevenção de acidentes, como também o tempo de fazer reparos ou troca de aparelho.

● As substâncias que forem guardadas por muito tempo sem serem usadas, devem ser profissionalmente inspecionadas para diagnosticar a situação exterior. A certa altura é inspecionar por grandes deteriorações.

● Evite ao máximo para não sobrecarregar ligados as tomadas/ou aparelhos sobrecarregados. Ao sair/ou ao ir para o trabalho, ou passeio, desligue a chave elétrica, ao seu atividade exterior e pessoal. Cuidado com ventiladores e seu funcionamento.

● Não permita que crianças brinquem com fósforo ou isqueiros. Mantenha-os em lugar isolado. Ensine aos filhos os perigosos de incêndios ocasionados por crianças.

● Procure procurar armazenar produtos ou aparelhos como inflamáveis como os chamados aos Bombeiros. O trabalho apresentado tornará o ambiente em condições de boa higiene/saúde.

● Crianças nunca devem ser deixadas a sós, ao cuidado de uma, ao adentrar em qualquer, a menor/ou/ou/ou poderá causar fogo e morte.

● Não se deve fazer uso de aparelhos sobrecarregados em tomadas de múltiplas influências, podendo ocasionar um curto-circuito ocasionando.

● Não use papéis ou panos em torno de lâmpadas. Este procedimento não causará riscos de incêndios.

● É uso de fósforo suficientemente ou fósforos de cera e fósforos/palitos, pois esse material poderá causar incêndios. Use produtos adequados para seu fósforo/palito.

● Não fume na cama até pressão de cansaço e sono. Isto é perigoso. Muitos fumam se acidentes que provocam sérios danos físicos.

● Sempre quero de cigarros e cinzeiro bem colocado de fósforos. Procure também ao que se usa cuidar para depois de acesso para cessar fim.

● Para evitar roubos de um amante de Bombeiros, acidentes tente ao seu aparelho acidentes ou a compra de soluções do Corpo de Bombeiros de seu bairro.

HOROSCOPO

ÁRIES

Sua vida sentimental poderá ser agitada e impulsiva, assim pensa Ari, e você também o fará ser assediado. Cuidado com o impulsivismo. Procure se adaptar aos fatos/ou e ao lar. Evite brigas.

TOURO

Evite brigas e discussões e não se meta em roda de mau caráter e ilícito. Tenha cuidado e não provoque ninguém. Não fique nervoso, pois não vale a pena. Seja forte e consciente de suas responsabilidades.

GÊMEOS

Programe a semana/fim de semana. Evitem/ou festas/bailes. Fazendo isso, você economiza e produz/ou, ao você evitar os amigos. Permaneça e cuidado e se atividades profissionais. Cuidado para engavetados.

CÂNCER

Procure/se se você organizar e o salário/ordenado se dobrar/ou. Você vai cuidar/ou se preparar e adquirir aquisições interessantes. O dinheiro realmente está circulando.

LEÃO

Uma situação meio/pouco complicada e difícil poderá ser vista amigos. Sorte está a sua favorável e auspiciosa. Seja lento e observador. Não cometa loucuras. Mantenha-se calmo e sereno.

VIRGEM

Seja diplomático e vai perceber, assim pensa Pisces. Pense bem antes de dar sua opinião. Saiba raciocinar, e tudo dará certo.

Dia 25 não promova reformas em casa.

LIBRA

Não arrisque seu pescoço, se profissional, ou tenha de obedecer ordens superiores, pois não se indispor. Evite ser ou tornar-se. Seu horóscopo é bom, se preocupe/se.

ESCORPIÃO

Não arrisque grandes/ou investimentos e negócios que dinheiro/ou esse possibilidades. Evite. Seu ouvido produzirá e evite compromissos, que evente/ou grandes tensões.

SAGITÁRIO

Dinheiro curtas e dificuldades no/ou/ou. Procure se concentrar/ou e pense, evite correr e mais rapidamente. Boa sorte você/ou/ou e você deverá evitar de/agora. Mentiras.

CAPRICÓRNIO

Procure/se se você estudar/ou/ou e mais paciente, ou você pois/ou/ou/ou. Procure/ou/ou/ou. Seu filho/ou/ou e você será muito/ou/ou. Procure/se.

AQUÁRIO

Complicações de dia de aniversário/ou/ou provocar. Cuidado com/ou/ou e você provavelmente difícil de compor/ou/ou. Mantenha-se tranquilo/ou/ou/ou.

PEIXES

Permaneça e ajude profissional. Você se/você/ou/ou/ou. Cuidado/ou/ou/ou. Evite discussão. Evite discussão/ou/ou e você será/ou/ou. Cuidado/ou/ou/ou.

ÔNIBUS

EMPRESA	HORA P/ IDA	HORÁRIO
CHICO CANCIANI	[illegible]	[illegible]
[illegible]	[illegible]	[illegible]
[illegible]	[illegible]	[illegible]

AVIÕES

EMPRESA	CHEGA DE CUIABÁ	CHEGA DE MANAUS
CRUZEIRO	[illegible]	[illegible]
VASP	[illegible]	[illegible]

TELEVISÃO

13:30 — Shopping Perdido
13:55 — Aventura
14:50 — A Turma do Snoopy
15:05 — Esporte Espetacular
16:05 — Telejornal — Globo
17:05 — Cavalo do Cherokee
18:00 — Pelezinho de Deus
18:21 — Desenho
18:55 — Bonanza
19:40 — Mundo Khas Pop Star
20:01 — Jornal (?)
Brasileiro
20:45 — Jornal Nacional
Notícias do Vasco
21:30 — Baseado na Guia
22:30 — Entretenimento
Mesa Redonda

ENSINO

Professor Universitário, Formado e Advogado com longa experiência.
Lecionar: DIREITO, em todos os Ramos, Inclusive Penal Militar e Trabalhista.
CONTABILIDADE, todas as áreas, aulas particulares, para o grupos interessados, para concursos ou recuperação.
Informações pelo tel 221-5630
Rua Marechal, edifício 420 — 4º andar — Porto Velho.

DOCUMENTOS PERDIDOS

CEREALISTA ESTRELA DO OESTE LTDA. — Inscrita no CGC. sob nº [illegible] — EXTRAVIADO — EMITENTE: [illegible] — Avisa ao público em geral que [illegible] — Porto Velho, 25 de novembro de 1982.

GOVERNO DE RONDÔNIA
SECRETARIA DE ESTADO DA EDUCAÇÃO
COMISSÃO SETORIAL DE LICITAÇÃO DE MATERIAL
A V I S O

A Comissão Setorial de Licitação de Material, torna público aos interessados que, fará realizar no dia 06/12 do corrente ano a partir das 10:00 horas, em sua sede na Av. Pinheiro 4.767 anexo ao Colégio Castelo Branco, Tomada de Preços referente a aquisição de material para atender a Secretaria de Estado da Educação.

Tomada de Preços Nº	Dia	Hora
102	06.12.82	10:00

OBJETO: Duplicador elétrico e manual, Calculadora, mesa em vergon para máquina de escrever e outros.

Tomada de Preços Nº	Dia	Hora
104	06.12.82	12:00

OBJETO: Impressão de Talonários diversos.

Tomada de Preços Nº	Dia	Hora
103	07.12.82	10:00

OBJETO: Carimbos. Tinta para mimeógrafo. Grampeador, perfuradores e outros.

Todos os interessados poderão adquirir a presente licitação poderão ser obtidos no endereço acima.

Porto Velho, 25 de novembro de 1982

Eliana Paulino Fontoles
Presidente da CSLM/SEDUC Substituta

Alto Madeira

Comunica seu novo telefone:

221-4561

EINSTEIN INSCREVE: 8a. SÉRIE E 1o. GRAU

ampliando sua capacidade de atendimento, o Colégio Einstein vai oferecer além do 2º Grau completo, com o sistema do 2º ano Integrado, uma outra opção aos interessados: também a 8a série do 1º Grau, anunciou a direção do estabelecimento de ensino.

Para os interessados, as matrículas estarão abertas durante todo o mês de dezembro, na sede da escola, a rua Gonçalves Dias, 92, podendo informações serem obtidas, também, pelo telefone 221-3185.

No 8º ano, com 2º grau, ainda por 4 ...

NOVOS CAMINHOS

"Nossa intenção — disse o diretor Milton — é oferecer aos alunos novos caminhos para o ensino, dentro de uma dinâmica que lhe permita sair do ensino tradicional, tornando uma integração social realmente e conhecimentos fora do que estabelecem a tradição escolar ou rotina. Além disso, pretendemos oferecer a uma faixa da clientela que não vem sendo atingida pelo sistema de ensino".

DIREITO DE PROPRIEDADE

Que sejam transferidas à União as terras devolutas que ainda se encontram no domínio dos Estados — esta a principal conclusão a que chegaram os participantes do 1º Congresso Mineiro de Direito Agrário e Minerário, realizado de 25 a 29 de outubro em Belo Horizonte.

Um documento básico, com 10 itens, foi preparado por uma comissão e entre as resoluções aprovadas por unanimidade estão que o Direito de Propriedade deve ser condicionado ao seu uso adequado; que sejam acionadas as alavancas do setor para uma ampla discussão visando à implantação de um direito processual agrário, com justiça especializada e que seja feita uma revisão na sistemática tributária, para o fim de dar tratamento tributário diferenciado em função da natureza da exploração agrária ou mineraria.

O advogado Edmur Ferreira de Faria, um dos organizadores do 1º Congresso Mineiro de Direito Agrário e Minerário, disse que a devolução das terras à União se deve à necessidade de que "elas sejam distribuídas a quem realmente necessita trabalhar".

As terras devolutas, sendo devolvidas à União, passariam à responsabilidade do Incra e, segundo Edmur Ferreira da Silva, "é o único órgão no País em condições de distribuí-las racionalmente".

Afirmou que o problema foi tratado a nível nacional, ou seja, em todos os Estados as terras devolutas têm legislações diferentes, cada governo estadual tratando da matéria de maneira diferente "sem isso, não se teria dado a denominação prevista não só do ponto de vista constitucional como também do Estatuto da Terra. A carta da lei, aprovada por unanimidade, foi a advogada Ângela Silva e ela considera que as terras devolutas deveriam retornar ao domínio da União que possui condições adequadas para a adução da lei como também para aplicação desta mesma lei".

VACINE SEU FILHO SAÚDE É IMPORTANTE

UMA VISITA DE NEGÓCIOS

Theophilo de Andrade

Vamos ter logo uma visita de presidente americano ao Brasil. Nancy, de chapéu, Ida, Dona e presidente, pelo presidente João Baptista de Figueiredo, ao presidente Ronald Reagan, quando da sua recente ascensão aos Estados Unidos.

Foi em um café da manhã, em resumo do que ambos estavam pretendendo ser.

A data ficou para os meados de dezembro, de acordo com as agendas presidenciais. E tanto o Departamento de Estado quanto o Itamaraty já se apressaram em fazer de prata.

Os entendimentos devem ser curtos, diretos, entre a Casa Branca e o Palácio do Planalto. E que, depois da concentração dos últimos — um pelo fato que é grande produtor e exportador de petróleo — e da crise argentina, entre o presidente Reagan uma desgraduada em toda a América Latina.

As visitas de chefes de Estado são protocolares, políticas e de negócios. A mais importante que tivemos foi a primeira, em 1934, de Franklin Delano Roosevelt, ainda, não ao Rio de Janeiro, que então era a Capital, mas a Natal, no dia 33 escolhido em com o presidente Getúlio Vargas, ansioso como importante dos países fascistas pela sua maturidade para acertar com ele, como sempre, a colaboração na luta contra o totalitarismo, no mundo.

Depois, tivemos as visitas de Harry Truman e Dwight Eisenhower, pessoalmente a de Eisenhower foi uma verdadeira consagração popular. Ele foi recebido com delírio em todo o percurso do aeroporto Santos Dumont até o Palácio Guanabara, onde se hospedou. Depois, Kennedy, Johnson, Nixon, Ford e Carter, este último, em 1978, em Brasília, quando o presidente Geisel ainda não havia sido escolhido pelo seu partido para a sucessão.

Os Estados Unidos sempre tiveram uma predileção para com o Brasil, por ser o país que se pôs tradicionalmente da América Espanhola e por ser um dos seus fornecedores de petróleo. Embora também produtor, a sua produção não cobre as suas necessidades, obrigando-o a importar dos seus maiores, mesmo, tradicionais fornecedores, do Oriente Médio.

A balança comercial do Brasil com a sua exportação de bens agrícolas e industriais, de vulto que a concentração foi uma surpresa. Mas os Estados Unidos foram gananciosos na sua ajuda financeira, através dos bancos. Depois, porém, que esses resultaram numa acentuada crise com o Brasil, com reflexos em toda a América Latina.

A situação do Brasil é equilibrada, a curto prazo, não prende a longo prazo. É que a nossa balança comercial se encontra numa de duas faixas: o alto preço do petróleo que nos é importado, para a sua produção é pequena; e o baixo preço dos seus produtos de exportação, no mercado internacional, notadamente o açúcar e a soja. O café já vem preço satisfatório, mas não apenas US$ 1,2 bilhões (só ou 10% da pauta de nossa exportação. Por outro lado, a maxidesvalorização que a recente indústria brasileira apresenta nos mercados importadores, não somente cobrado de preço, como criou a saída de diversificações ideológicas positivas.

As nossas autoridades financeiras, especialmente os ministros Delfim Netto e Ernane Galveas, têm apresentado soluções para esse problema. Não só a redução de vários dólares após a Conferência de Toronto, colocando em face do "crack" americano. Mas vêm conseguido, por hábeis diplomático preparo, **bridge loans** e **stand by loans**, com que têm equilibrado a situação, pelo menos até o fim do ano.

É no primeiro trimestre do ano que vem, as coisas serão diferentes, mas até lá, podemos alimentar a esperança de que a vinda do presidente Reagan venha dar resultados e que a situação financeira se haja estabilizado em definitivo.

Não vamos encontrar dificuldades, mais empréstimos dos Estados Unidos, mas de uma ação conjunta do Banco Mundial e do Banco Interamericano, que, agindo por si e atraindo para a rede bancária privada, grande e pequena, vai exigir de cada devedor um esforço para alcançar a meta fixada. É minha intenção, e penso que também, pessoalmente.

Não se trata de prestação pessoal do presidente Reagan. Há de se lembrar o discurso dele e Ernane que o presidente João Batista de Figueiredo pronunciou na Assembléia da Nações Unidas. Como há de se constatado também o comentário que o Secretário de Estado George Shultz quando do Brasil, prestar-lhe uma homenagem o "Itamaraty", assim de Saint-Germain para a política.

E que, repetido de nosso interior — e esperamos que os nossos créditos não figuem ameaçados por isso — "o Brasil representa 40% da América Latina".

MARMORITE GUANABARA LTDA.

CGC (MF) 00.078.547/0001-81 — Insc. 0280000063

Contrato de Marmorite Dalila Tavares Paes.

Para divórcios nos Senhores Peixoto, Paes e Jaime amigos, já sabe! Vejam consultar nosso amigo, dr. os advogados do grupo.

Rua Gonçalves Dias, 92 — Fone 3185

A informação firme, isenta e independente, todo veículo quer.

Alto Madeira

é um dos raros que consegue ter.

ATÉ AMANHÃ FIGUEIREDO NO RIO

Rio, [ERN] — Recebido à saída do aeroporto pelo governador Chagas Freitas e acompanhado de dois altos da Cidade, general João Figueiredo chegou ao Rio de Janeiro na tarde de ontem, desembarcando no Galeão.

Acompanhavam o chefe do SNI os ministros João Leitão de Abreu, chefe do gabinete civil da presidência, do ministro e general Rubem Ludwig, chefe do gabinete militar e pessoa em do palácio do Planalto, senador Carlos Alves, e diversas outras autoridades federais.

Depois de trocar as tantas palavras, recebeu em um palácio da Aeronáutica, foi guarnecido em companhia do governador Chagas Freitas e dos ministros Leitão de Abreu e Rubem Ludwig, chegou à sempre do Rio Azul do Galeão onde permaneceu durante cerca de 15 minutos em palestras com as autoridades e outras chefias presentes ao aeroporto. Em seguida, rumou de automóvel para a residência presidencial de Laranjeiras.

Pouco tempo depois, por passar de 18 horas, o presidente da República saiu à varanda da residência. Não deu entrada qualquer pronunciado oficial. Disse apenas, aos jornalistas, que "estou muito feliz em estar no Rio de Janeiro". Depois, o presidente foi recebido no interior da residência por cerca de 30 minutos, quando recebeu os cumprimentos de velhos amigos e políticos.

Hoje, às 10 horas, o presidente Figueiredo participará à missa a ser celebrada em homenagem aos mortos da FAB, na Igreja Nossa Senhora da Glória do Outeiro, no Rio de Janeiro, onde está sepultado o brigadeiro Eduardo Gomes. Depois, o presidente irá ao Palácio Guanabara, onde participará de um almoço oferecido pelo governador Chagas Freitas.

Às 15 horas, o presidente Figueiredo participará de uma missa em memória do ex-presidente Juscelino Kubitschek, na Igreja Nossa Senhora da Paz, em Ipanema. Às 17 horas, o presidente Figueiredo participará de uma missa em memória do ex-presidente Castello Branco, na Igreja da Candelária.

Na segunda-feira, às 10 horas, o presidente da República visitará a Fundação Getúlio Vargas, onde participará de uma solenidade em homenagem ao ex-presidente Getúlio Vargas. Às 12 horas, o presidente Figueiredo participará de um almoço oferecido pelo governador Chagas Freitas no Palácio Guanabara. Às 15 horas, o presidente Figueiredo participará de uma missa em memória do ex-presidente Juscelino Kubitschek, na Igreja Nossa Senhora da Paz, em Ipanema. Às 17 horas, o presidente Figueiredo participará de uma missa em memória do ex-presidente Castello Branco, na Igreja da Candelária.

Na segunda-feira, às 10 horas, o presidente da República visitará a Fundação Getúlio Vargas, onde participará de uma solenidade em homenagem ao ex-presidente Getúlio Vargas. Às 12 horas, o presidente Figueiredo participará de um almoço oferecido pelo governador Chagas Freitas no Palácio Guanabara.

PASSAGENS AÉREAS • MARÍTIMAS • TERRESTRES • RESERVAS BILHETES • CONEXÕES • HOTÉIS • ALUGUEL DE AUTOMÓVEIS • EXCURSÕES • ROTEIROS •

Estamos 0057/0958

VIAJAR – Agência de Viagens Ltda

Av. Mal. Rondon, 447 - Sal. 2 - Te. (069) 421-2823 - Telex 0684 - 'GE VIAJAR - C. P. 301
CEP 78.930 - J. PARANÁ - RO

MARBRAS- MARMORARIA BRASIL

Granitos, mármores, túmulos peteiras, Soleiras, pias lavatórios, bancadiários, banheiros, placas em aço e latão novo, escadas, pisos, e revestimentos em geral.

Faça orçamento sem compromisso

Rua Amazonas n.º 901
FONE: 221-6538
Bairro Nsa. Sra. das Graças
PORTO VELHO — RO

COLEGIO EINSTEIN MATRICULAS ABERTAS

8.a série do 1.o Grau 1.o, 2.o e 3.o anos do 2.o Grau

Inscrições abertas de 1.o a 31 de dezembro

Rua Gonçalves Dias, 92 — Telefone: 221-3185

UNICA APRESENTAÇÃO

O SHOW DO ANO

Traditional Jazz Band

PALHOÇA DIA 27-11

patrocínio CLIMAUTO

Reservas de mesas pelo fone: 221-6037 ou na JLB Publicidade, rua J. de Alencar